

財團法人
國際合作發展基金會

中華民國 100 年度決算
(100 年 01 月 01 日至 100 年 12 月 31 日)

財團法人國際合作發展基金會編

目 次

一、總說明	
(一) 財團法人概況	1
(二) 年度各項工作計畫或方針之執行成果	3
(三) 決算概要	12
二、主要表	
(一) 收支餘絀決算表	16
(二) 現金流量決算表	17
(三) 淨值變動表	18
(四) 資產負債表	19
三、明細表	
(一) 收入明細表	23
(二) 支出明細表	26
(三) 資產各科目明細表	44
(四) 固定資產投資明細表	71
(五) 固定資產折舊提列明細表	72
(六) 轉投資及其盈虧明細表	73
(七) 長期放款明細表	74
(八) 負債各科目明細表	77
(九) 基金數額增減變動表	81
(十) 代管基金各科目明細表	82
(十一) 代管財產明細表	87
(十二) 駐外技術團專戶基金明細表	90
四、參考表	
(一) 員工人數彙計表	93
(二) 用人費用彙計表	94

財團法人國際合作發展基金會

總說明

中華民國 100 年度

壹、財團法人概況

一、設立依據

民國 84 年 12 月 19 日立法院三讀通過之「財團法人國際合作發展基金會設置條例」。

二、設立目的

國際合作發展基金會(以下簡稱本會)於 85 年 7 月 1 日創立，以經濟部於 78 年 10 月設立之「海外經濟合作發展基金管理委員會」裁撤後，所餘之淨值捐贈本會作為創設基金。本會創立之目的，在為加強國際合作，協助友好或開發中國家經濟發展，增進雙邊經濟交流，鞏固國際友誼及外交關係，以達到促進世界經濟發展、國際社會進步及人類福祉之目標。

三、組織概況

- (一)董事會置董事 11 人至 15 人，包括相關政府部會首長、學者專家及全國工商團體代表，其中 1 人為董事長，均由行政院長遴聘之。
- (二)監事會置監事 3 人至 5 人，其中 1 人為常務監事，均由行政院長遴聘之。
- (三)本會置諮詢委員會，對業務有關之重要事項提供諮詢，置諮詢委員 7 人至 11 人，包括政府有關機關人員、社會人員及學者專家，提請董事會通過後聘請之。
- (四)本會置秘書長 1 人，副秘書長 2 人至 3 人，均由董事長提經董事會同意後遴聘之；其下設人道援助處、技術合作處、投融資處、國際教育訓練處、綜合管理處計 5 處及稽核室、會計室、財務室、公共關係室、人事室、法務室及資訊室等 7 室。

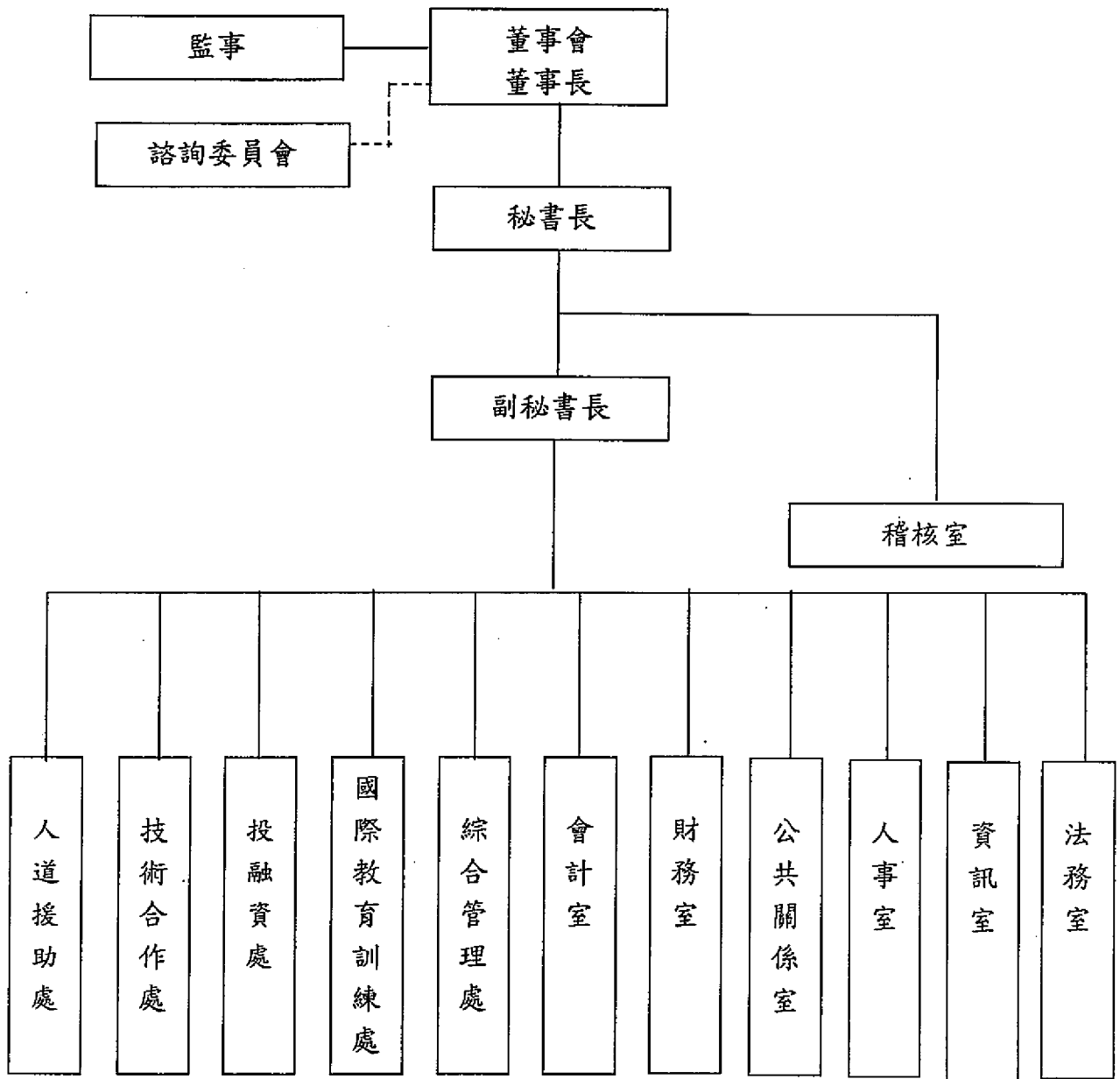

貳、年度各項工作計畫或方針之執行成果

一、投融資業務

年度計畫：繼上(99)年業務轉型，在制定之業務策略下，相應執行許多計畫推動上的精進與深化工作。整體而言，本會本年藉由檢視過去計畫累積之習得經驗，調整投融資計畫之規劃與執行方向。年度重點工作包括：持續發掘新計畫及擴大與國際組織之實質合作、綜觀歷年計畫成敗等複雜或大型計畫，提出調整想法並執行、依據發展計畫之特性，增加對投資工具的使用，以發揮觸媒之功能促進私部門之參與、連結投融資工具與其他技協類計畫之可能，並於計畫推動過程中，視友邦提案之成熟度另規劃對特定投融資計畫之準備或執行，提供技術協助之配套。

計畫達成進度及其績效：截至 100 年 12 月 31 日本會已簽約(含小農貸款計畫及已結案)共 82 件貸款計畫，承諾總金額約 6 億 4 千餘萬美元、已簽約投資計畫(含與國際組織合作之專案基金)共 13 件承諾總金額約 1 億餘萬美元。本年度加強本會派員進行投資、融資及技術協助業務之計畫準備、評估、合約磋商及執行監督等出國任務，其中，完成簽約之新投資融資計畫共 2 件、與計畫相關之技術協助計畫簽署 1 件、以及議定 22 項子計畫之推動。

二、國際教育訓練業務

1. 籌辦各項國際研習班

年度計畫：本年度將朝向以區域議題為主軸規劃區域專班，預計將辦理 6-7 項區域研習班，其中亞太及亞西地區以「農漁業技術」議題；非洲地區以「社會發展」議題；歐洲地區以「經貿」議題；中南美洲及加勒比海地區以「農漁

業技術」議題為優先，搭配其他創新議題等，預計邀請約 145 名友好開發中國家社會菁英來台參訓。

計畫達成進度及其績效：本年度共計籌開「農業產銷與農村發展研習班」、「醫務管理研習班」、「吳郭魚養殖研習班」、「技職教育與職業訓練研習班」2 班、「園藝作物與田間管理研習班」及「氣候變遷與自然資源發展研習班」等 7 項專題研習班，其中「吳郭魚養殖研習班」為近年首次在海外辦理之區域研習班。本年度之研習班採分區、分語言方式辦理，提供友邦更為客制化之辦班品質，計有來自友邦及友好開發中國家 104 人參訓。

2. 獎助學金

年度計畫：(1)國際高等人力培訓外籍生獎學金計畫，本年度將續與 16 所合作大學院校共同開設理工、農漁、醫療、商管及社會等學科之碩、博士學程，並擬新增乙項合作學程，預計獎助 92 名外籍學生在台進修。同時藉由本會與 16 校結盟成立之國際高等教育合作策略聯盟平台，籌劃及推動相關跨校合作業務如辦理國際合作期刊等；(2)蒙古貧童獎學金計畫，規劃於友好國家執行貧童獎學金計畫。

計畫達成進度及其績效：(1)國際高等人力培訓外籍生獎學金計畫，本會與國內 16 所大學合作開設學、碩、博士全英文學程，另新加入國立臺北藝術大學文創產業國際藝術碩士學位學程，共計 17 所學校，24 項學程。計獎助 81 名外籍學生在台進修，包含 36 名新生及在學舊生 45 名。本年計有 39 名畢業生順利取得學位返國服務；(2)蒙古貧童獎學金計畫，廣續執行 99-100 學年度計畫，透過蒙古世展

會資助蒙古 1,000 名清寒國小學童就學所需物資，本計畫於 100 年 6 月執行完畢。鑒於蒙古貧童獎學金計畫執行模式成效良好，爰以計畫複製之概念，選定基礎教育率低落之友邦布吉納法索，於 100 年下半年參與布國 NGO 團體 TDH 與 UNICEF 合作，提供布國三省份之金礦區、採石場 2,000 名學齡兒童就學補助及礦區內學校基礎教育設施之改善。

3. 國合之友會

年度計畫：補助全球國合之友會分會活動。

計畫達成進度及其績效：為協助國合之友會辦理各項研習班，辦理各項活動，本會補助每個分會活動經費，由國合之友會報駐館函轉本會提出申請，本年度 36 個「台灣國合之友會」中，計有 14 個分會申請經費補助，辦理「台灣文化展示會」、「關懷貧童」、「台灣：進入亞洲大門座談會」等相關活動。

4. 國際教育訓練業務評估規劃

年度計畫：開發人力資源發展相關教育專案之評估與規劃。

計畫達成進度及其績效：為追蹤本會各項研習班學員之訓後成效，瞭解研習班對其本人及服務機構所產生之影響，本案經委請國立師範大學人力資源研究所完成問卷設計，於各研習班訓後 3~6 個月發放問卷，針對學員返國後對其個人、機構之影響，並徵詢參訓者主管之意見。藉由訓後追蹤瞭解研習班對學員是否達到能力建構之目標，並作為未來研習課程設計之參考。

三、技術協助業務

1. 海外服務工作團

年度計畫：為協助友邦及友好國家發展、鼓勵國人參與國際事務，進而達到推動全民外交之目的，規劃執行海外服務工作團計畫，派遣海外志工赴合作國家服務。

計畫達成進度及其績效：本年度本會共計派遣 39 名志工分赴宏都拉斯、巴拿馬、薩爾瓦多、尼加拉瓜、巴拉圭、聖文森、聖露西亞、聖克里斯多福、帛琉、馬紹爾、吐瓦魯、諾魯、索羅門、泰國、甘比亞等 15 國服務，服務項目涵蓋教學、電腦資訊、中小企業、醫療、農業、環境保護及其他等項目，協助促進我國人民與友邦及友好國家人民彼此交流、增進雙方情誼，達到強化我國整體援外工作之成效。

2. 產業諮詢輔導

年度計畫：與國際組織或非政府組織合作，在友邦及友好國家推動企業創新或產業諮詢輔導等技術協助計畫，藉以提升合作國家中小企業創新及競爭能力。

計畫達成進度及其績效：本年度本會與美洲國家組織美洲青年創業基金 (Young Americas Business Trust, YABT) 合作辦理美洲青年創新創業競賽活動，計有來自全球共 40 個國家 1,263 隊伍超過 4,200 名選手參加，最終選出來自阿根廷、波利維亞、哥倫比亞、智利、哥斯大黎加、厄瓜多、薩爾瓦多、瓜地馬拉、宏都拉斯、墨西哥、巴拿馬、秘魯、美國及烏拉圭等 13 國 44 隊共計 154 名選手至薩爾瓦多參加決賽。本會與 YABT 共同致力於協助拉丁美洲創造青年工作機會、改善當地創業者管理技術、對有潛力之青年創業者提供支持，以改善當地就業環境及工作機會，另外對於人力資源、農企業、中小企業發展、資

通訊科技應用、環境保護及貿易援助等項目亦多有貢獻。

3. 機構功能提升

年度計畫：為協助友邦提升生活水準及因應國際發展趨勢，持續在亞太、中南美洲及非洲地區進行有關公衛醫療、職業技能訓練及縮短數位落差等項技術協助計畫；另針對可行性案件，亦派遣專家赴友邦進行評估工作。

計畫達成進度及其績效：(1)本年度辦理史瓦濟蘭安全用水計畫及亞太及中美洲地區等友邦進行馬紹爾技能訓練計畫、海地降低數位落差計畫及中美洲電子商務計畫等項機構功能提升技術協助計畫，以協助史瓦濟蘭、馬紹爾群島、海地及瓜地馬拉等友邦進行公共衛生、職業訓練、人力資源發展、資通訊科技應用與推廣等面向之制度建置輔導、設備器材更新與人才培育，進而達成促進友邦經濟發展、增進人民收入與降低貧窮等目標；(2)此外，本年度依據本會核心業務優先領域項目如「農企業」、「資通訊」、「職業訓練」及「公衛醫療」，擬定「中美洲及加勒比海竹產業發展計畫」、「加勒比海地區資通訊應用提升計畫」、「中美洲一鄉一特產計畫」及「甘比亞孕產婦保健功能提升計畫」等項新興計畫，亦籌組專家考察團前往友邦進行計畫可行性評估與事實調查工作，與友邦合作單位共同規劃未來可行之執行計畫。

四、人道援助業務

1. 國際衛生醫療合作

年度計畫：本年度本會擬擴大與國內私立醫療院所合作，續派遣行動醫療團赴中南美洲、亞太、非洲等地區推動相關業務，

已加強對友邦及友我國家之醫療援助，另亦結合國際醫療策略聯盟醫院之團隊資源與人力資源，繼續辦理友邦醫事人員訓練等相關計畫。

計畫達成進度及其績效：(1)行動醫療團計畫，派遣 13 個行動醫療團（其中 1 團為本會自有經費計畫），協調國內 14 家合作醫院及 76 名醫護人員至 13 個國家服務，本年度受惠人數約 8 千人次；(2)醫事人員來台訓練計畫，與國內 8 所醫療機構與 2 所大學合作，訓練 9 個國家共計 37 名醫事人員；(3)二手堪用醫療儀器設備捐贈計畫：與駐布吉納法索大使館合作，透過衛生署醫療器材援助平台（Global Medical Instruments Support and Service；GMISS）以及醫療合作策略聯盟醫院之協助，捐贈兩台二手堪用之電腦斷層掃描儀器予布國醫院，並同時進行使用與維護之訓練，以實質提升布國醫療服務品質。

2. 人道援助

年度計畫：與國、內外非政府組織合作提供發生人道危機之國家緊急援助，或共同參與其重建及扶貧計畫，以協助受援國政府與人民減緩及調適遭受天災之衝擊。

計畫達成進度及其績效：本年度本會與美慈組織自雙方共同設立之人道援助合作基金下共同執行海地霍亂援助計畫、利比亞糧食安全計畫以及南蘇丹難民農業支援計畫；另為回應聯合國要求國際社會投入資源援助東非地區所發生六十年來最大旱災之呼籲，本會與美慈組織合作推動肯亞旱災第一、二期援助計畫，協助當地恢復原有之市場經濟。透過上述與國際 NGO 之合作，提供發生人道危機之國家即時人道援助，達到提昇我國人道關懷形象，並促

進對外關係之成效。

五、外交部委託辦理業務

1. 駐外技術團

年度計畫：接受外交部委託辦理駐外技術團、醫療團及專案計畫等業務，並分別於非洲、中南美洲、加勒比海、亞太及亞西等地區執行包括農藝、漁業、園藝、畜牧、手工藝、醫療、水利、農機、交通、資通訊、中小企業、工業服務及貿易投資等合作計畫。

計畫達成進度及其績效：於 29 個國家派駐技術團、醫療團、工業服務團及投資貿易團等計 32 團，實派技術人員 186 人，執行 84 項合作計畫，在亞太、亞西地區共派遣 11 個技術團，完成園藝、農藝、畜牧、水產、景觀及交通建設共 22 項計畫；非洲地區共派遣 6 個技術團、醫療團，完成農藝、園藝、醫療及職訓等 13 項計畫；在中南美洲及加勒比海地區共派遣 15 個技術團，完成園藝、漁業、農藝、畜牧、竹工、經貿投資及工業技術發展等 49 項計畫。績效為協助友好或開發中國家進行不同領域的發展計畫，透過雙方技術合作，以達到發展之綜效。

2. 外派技術人員儲訓

年度計畫：配合本會政策及計畫推動，辦理新派任駐外人員、菁英替代役男及種籽獎學金計畫人員之專業技術與計畫管理等訓練課程；另委託相關專業機構辦理在職訓練，俾加強駐外人員本職專長外之專業能力。

計畫達成進度及其績效：(1)職前訓練：本年度配合駐外技術人員離退及技術合作轉型之需求，公開招募 11 名合格人員(含 6 名技術人員與 5 名計畫經理)；(2)種子獎學金計畫暨菁英

役男計畫:本年度共計安排 4 名種籽獎學金及 1 名菁英役男接受訓練以遞補 101-103 年缺額;(3) 團員在職訓練:另配合組織調整,協助駐外技術團瞭解目標管理並落實績效導向之概念,辦理為期 12 天之「跨年度駐外技術團團長會議暨業務績效共識營」;為提升駐外人員管理能力以及協助渠等運用課程所學之管理工具與方法,以有效提升援助之思惟,本會於本年度辦理 2 梯次為期 1 個月之「駐外計畫經理儲備訓練」共計 17 位技術團專家與技師返國參與;為使新派任團長熟悉本會業務發展及各項作業管控,共辦理 3 位新派任團長職前訓練;為精進駐外團員專業技術能力俾利業務推動,共安排 6 位駐團團員接受專業訓練,爰 100 年度之執行績效為因應本會駐外計畫或技術團之需要,適時補充駐外技術人力,並配合本會計畫發展日趨多元化之訓練需求提供專業訓練,俾使團員隨時吸收新知、發揮所長。

3. 友邦技術人員來台受訓觀摩與進修

年度計畫:續以「台灣發展經驗」相關議題籌開研習班外,部分班別將朝向以區域議題為主軸規劃區域專班,預計共將辦理 13 項研習班,其中亞太及亞西地區以「農漁業技術」議題;非洲地區以「社會發展」議題;歐洲地區以「經貿」議題;中南美洲及加勒比海地區以「農漁業技術」議題為優先,搭配其他創新議題等,預計將邀請約 325 名友好開發中國家社會菁英來台參訓。

計畫達成進度及其績效:本會本年度接受外交部委辦之「友邦技術人員來台受訓觀摩講習計畫」業已舉辦「台灣新聞媒體發展研習班」2 班、「食品加工研習班」2 班、「農產運銷

與農村發展研習班」2班、「社區總體營造研習班」、「農業企業策略與管理研習班」、「多明尼加青年菁英專班」、「台灣經建發展研習班」2班、「農業政策與農村發展研習班」、「人力資本發展研習班」、「婦女發展研習班」與「科學工業園區規劃及管理研習班」等共計15項班別，計核錄58國268人來台參訓，本年度採區域班別設計客製化訓練課程，實際報名人數低於目標。

4. 赴海外地區評估規畫及業務督導

年度計畫：派遣技術及專業評估與規劃團以評估計畫效益，確實掌握時效及進度，使計畫執行具持續性。

計畫達成進度及其績效：派遣技術及專業評估與規劃團共11次，計38人次，前往執行計畫項目國家計有聖克里斯多福及尼維斯、聖多美普林西比、馬紹爾群島、瓜地馬拉、多明尼加、貝里斯、巴拿馬、宏都拉斯、斐濟、吉里巴斯、甘比亞、布吉納法索、海地、聖文森及史瓦濟蘭等15國進行評估，與友邦合作單位共同規劃未來可行之執行方式，使駐團之相關計畫順利執行，以嘉惠計畫受援對象並彰顯計畫成效。

5. 外交替代役

年度計畫：為擴展我國青年國際視野，善用民間力量推動全民外交及拓展國際活動空間，本會積極推動外交替代役男業務，派遣役男赴中南美洲、亞太、非洲等地區協助駐團推動相關業務。

計畫達成進度及其績效：本年度第11屆共計甄選111名役男，已於100年11月上旬派往各駐外技術團服勤，預定於101年10月退役。績效為協助處理駐外技術團及醫療團的一般

行政事務外，並依照個人所具備之專長，並協助駐團推動農漁牧推廣改良、經貿發展、企業輔導、醫療服務、資訊推廣等項計畫。

參、決算概要

一、收支餘絀實況

(一)收入總額 1,668,724 千元。

1. 業務收入：本年度業務收入 1,286,413 千元，包括：
 - (1) 投融資業務收入 129,678 千元，主要為長期貸款利息收入、承諾費收入及滯延息收入。
 - (2) 委辦計畫收入 1,156,735 千元。
2. 業務外收入：本年度業務外收入 382,311 千元，包括：
 - (1) 補助及捐贈收入 30 千元。
 - (2) 基金孳息收入 130,135 千元，包括銀行存款利息收入及票債券收入。
 - (3) 投資收入 13,615 千元。
 - (4) 兌換利益 41 千元。
 - (5) 整理收入 10,250 千元。
 - (6) 其他收入 228,240 千元。

(二)支出總額 1,565,317 千元。

1. 業務支出：本年度業務支出 1,459,104 千元，包括：
 - (1) 投融資業務支出 15,432 千元。
 - (2) 國際教育訓練支出 73,849 千元。
 - (3) 技術協助支出 60,123 千元。
 - (4) 人道援助支出 46,192 千元。
 - (5) 管理及總務費用 106,773 千元。
 - (6) 委辦計畫支出 1,156,735 千元。
2. 業務外支出：本年度業務外支出 106,213 千元，包括：

- (1) 處分固定資產損失 64 千元。
- (2) 處分投資損失 48,578 千元。
- (3) 整理支出 81 千元。
- (4) 金融資產評價損失 54,246 千元。
- (5) 其他支出 3,244 千元。

(三)本期賸餘：本年度收支互抵後，計賸餘 103,407 千元。

二、現金流量實況

(一)營業活動之現金流量：

本期賸餘 103,407 千元，折舊費用 4,378 千元，各項攤提 920 千元，金融資產評價損失 54,246 千元，備抵呆帳提列數 4,102 千元，持有至到期日金融資產-利息攤銷 14,404 千元，處分固定資產損失 64 千元，公平價值變動列入損益之金融資產減少數 760,972 千元，應收款項減少數 65,713 千元，預付款項減少數 4,459 千元，其他流動資產增加數(13,141)千元，應付款項減少數(16,128)千元，其他應付款減少數(5,642)千元，代收款項減少數(6,676)千元，流動負債減少數(236)千元，應付存出保證金減少數(38)千元，營業活動之淨現金流入 970,804 千元。

(二)投資活動之現金流量：

備供出售金融資產-非流動增加數(196,533)千元，持有至到期日金融資產-非流動增加數(217,250)千元，持有至到期日金融資產到期還本數 956,118 千元，以成本衡量之金融資產增加數(250,380)千元，長期放款增加數(914,036)千元，長期放款收回數 520,518 千元，購買固定資產(1,143)千元，出售固定資產 1 千元，存出保證金減少數 109 千元，購買遞延資產(1,398)千元，投資活動之淨現金流出(103,994)千元。

(三)融資活動之現金流量：

存入保證金減少數(270)千元，融資活動之淨現金流出(270)千元。

(四)現金及約當現金之淨增加 866,540 千元。

(五)期初現金及約當現金 6,047,954 千元。

(六)期末現金及約當現金 6,914,494 千元。

三、淨值變動實況

本年度淨值 15,888,379 千元，包括：

(一)基金：基金 12,468,838 千元，包括創立基金 11,614,339 千元及捐贈基金 854,499 千元。

(二)餘絀：累積賸餘 3,432,026 千元。

(三)金融商品未實現損失：金融商品未實現損失 12,485 千元。

四、資產負債實況

(一)資產總額為新台幣 16,037,304 千元，其中包括：

1. 現金及銀行存款：新台幣 6,914,494 千元，包括銀行存款 160,459 千元，定期存款 6,573,925 千元，附賣回債券投資 180,000 千元，撥付事務、郵資等週轉金 110 千元。
2. 應收款項：新台幣 141,738 千元，包括長期放款、銀行定期存款及公司債券等應收利息及代墊外交部擴大獎學金計畫經費。
3. 預付款項：新台幣 70,612 千元，包括委辦計畫經費，海地緊急融通資金款及員工 101 年 1 月份薪津等預付款。
4. 持有至到期日金融資產-流動：新台幣 406,955 千元，包括一年內到期之未上市櫃公司債及政府公債。
5. 其他流動資產：新台幣 13,917 千元，包括屏科大熱農系學碩士 101 年經費，師大國際人力發展研究所 101 年第 9 屆第 1 期經費及北護國際醫護管理學士班 101 年第 2 屆第 1 期經費等之代付款。
6. 備供出售金融資產-非流動：新台幣 184,048 千元，包括長期持有之開放型基金。
7. 持有至到期日金融資產-非流動：新台幣 2,086,354 千元，包括一年以上到期之未上市櫃公司債及政府公債。
8. 以成本衡量之金融資產-非流動：新台幣 1,596,630 千元，包括

投資海外投資開發公司、歐洲復興開發銀行及印度投資基金。

9. 長期放款：新台幣 4,602,503 千元，另基於借貸國債信，提列備抵呆帳 124,331 千元。
10. 固定資產：新台幣 17,093 千元，包括機械設備、交通及運輸設備、雜項設備及租賃改良物。
11. 其他資產：新台幣 2,960 千元，包括電話、房舍等押金及遞延費用。

(二)負債總額為新台幣 148,925 千元，其中包括：

1. 流動負債：新台幣 141,878 千元，包括援助海地緊急融通資金案，貝里斯文化之家及週邊擴建計畫案，知識管理系統建置案，100 年度年終工作獎金及委辦計畫應付費用等。
2. 其他負債：新台幣 7,047 千元，係各項履約存入保證金等。

(三)淨值總額為新台幣 15,888,379 千元，其中包括：

1. 創立基金：新台幣 11,614,339 千元。
2. 捐贈基金：新台幣 854,499 千元，係外交部捐助及海外會併入時資產等。
3. 累積賸餘：新台幣 3,432,026 千元。
4. 金融商品未實現損失：新台幣(12,485)千元。

財團法人國際合作發展基金會

收支餘絀決算表

中華民國100年度

單位：新台幣元

上年度決算數	科 目	本年度預算數 (1)	本年度決算數 (2)	比較增減(-)	
				金 額 (3)=(2)-(1)	% (4)=(3)/(1)*100
1,832,782,685	收入總額	1,719,090,000	1,668,723,816	-50,366,184	-2.93
1,481,479,969	業務收入	1,476,592,000	1,286,412,720	-190,179,280	-12.88
187,154,126	投融資業務收入	170,206,000	129,677,652	-40,528,348	-23.81
1,294,325,843	委辦計畫收入	1,306,386,000	1,156,735,068	-149,650,932	-11.46
351,302,716	業務外收入	242,498,000	382,311,096	139,813,096	57.66
-	補助及捐贈收入	-	30,000	30,000	-
127,564,945	基金孳息收入	145,248,000	130,135,097	-15,112,903	-10.40
16,134,572	投資收入(業外)	10,000,000	13,615,142	3,615,142	36.15
42,049,386	處分投資利益	25,000,000	-	-25,000,000	-100.00
-	兌換利益	-	41,322	41,322	-
-	金融資產評價利益	15,000,000	-	-15,000,000	-
7,210,002	整理收入	-	10,250,280	10,250,280	-
158,343,811	其他收入	47,250,000	228,239,255	180,989,255	383.05
1,684,619,460	支出總額	1,713,670,000	1,565,316,904	-148,353,096	-8.66
1,630,151,244	業務支出	1,704,170,000	1,459,104,378	-245,065,622	-14.38
20,212,053	投融資業務支出	36,749,000	15,432,200	-21,316,800	-58.01
76,140,188	國際教育訓練支出	88,819,000	73,848,721	-14,970,279	-16.85
105,591,070	技術協助支出	84,882,000	60,123,214	-24,758,786	-29.17
33,874,988	人道援助支出	62,740,000	46,192,501	-16,547,499	-26.37
100,007,102	管理及總務費用	124,594,000	106,772,674	-17,821,326	-14.30
1,294,325,843	委辦計畫支出	1,306,386,000	1,156,735,068	-149,650,932	-11.46
54,468,216	業務外支出	9,500,000	106,212,526	96,712,526	1,018.03
561,964	處分固定資產損失	-	63,962	63,962	-
-	處分投資損失	-	48,578,204	48,578,204	-
28,068,884	兌換損失	5,000,000	-	-5,000,000	-100.00
725,235	整理支出	-	80,764	80,764	-
21,718,695	金融資產評價損失	-	54,246,038	54,246,038	-
3,393,438	其他支出	4,500,000	3,243,558	-1,256,442	-27.92
148,163,225	本期賸餘	5,420,000	103,406,912	97,986,912	1,807.88

財團法人國際合作發展基金會

現金流量決算表

中華民國100年度

單位：新台幣元

項 目	本年度預算數 (1)	本年度決算數 (2)	比較增減(-)	
			金 額 (3)=(2)-(1)	% (4)=(3)/(1)*100
業務活動之現金流量				
本期賸餘	5,420,000	103,406,912	97,986,912	1,807.88
調整非現金項目				
折舊費用	4,492,000	4,378,383	-113,617	-2.53
各項攤提	-	919,993	919,993	-
金融資產評價(利益)損失	-15,000,000	54,246,038	69,246,038	-461.64
呆帳損失	15,400,000	-	-15,400,000	-100.00
備抵呆帳提列數(轉列收入數)	-	4,101,923	4,101,923	-
持有至到期日金融資產利息攤銷	24,000,000	14,404,086	-9,595,914	-
處分固定資產損失	-	63,962	63,962	-
資產及負債科目之變動				
公平價值變動列入損益之金融資產	-114,852,000	760,972,074	875,824,074	-
應收帳款	-333,000	65,713,537	66,046,537	-19,833.79
應收利息	15,751,000	-	-15,751,000	-100.00
應收退稅款	234,000	-	-234,000	-100.00
預付款項	10,000,000	4,459,226	-5,540,774	-55.41
其他流動資產	-	-13,141,109	-13,141,109	-
受限制資產	187,000	-	-187,000	-
應付款項	-	-16,128,479	-16,128,479	-
其他應付款	-	-5,641,694	-5,641,694	-
代收款項	-	-6,675,858	-6,675,858	-
流動負債	333,000	-236,393	-569,393	-170.99
應付存出保證金	-	-38,027	-38,027	-
業務活動之淨現金流入(流出-)	-54,368,000	970,804,574	1,025,172,574	-1,885.62
投資活動之現金流量				
備供出售金融資產-非流動	-	-196,532,876	-196,532,876	-
購入持有至到期日金融資產	-856,404,000	-217,249,930	639,154,070	-74.63
持有至到期日金融資產到期還本數	493,910,000	956,117,757	462,207,757	-
以成本衡量之金融資產增加數	-299,250,000	-250,379,731	48,870,269	-16.33
長期放款增加數	-1,067,298,000	-914,036,484	153,261,516	-14.36
長期放款收回數	962,350,000	520,517,994	-441,832,006	-45.91
購買固定資產	-1,171,000	-1,142,747	28,253	-2.41
出售固定資產	-	785	785	-
存出保證金減少數	60,000	108,976	48,976	81.63
購買遞延資產	-1,350,000	-1,397,874	-47,874	3.55
投資活動之淨現金流入(流出-)	-769,153,000	-103,994,130	665,158,870	-86.48
融資活動之現金流量				
存入保證金減少數	-50,000	-270,154	-220,154	-
融資活動之淨現金流入(流出-)	-50,000	-270,154	-220,154	-
現金及約當現金之淨增(淨減-)	-823,571,000	866,540,290	1,690,111,290	-205.22
期初現金及約當現金	5,968,069,000	6,047,953,512	79,884,512	1.34
期末現金及約當現金	5,144,498,000	6,914,493,802	1,769,995,802	34.41

財團法人國際合作發展基金會

淨值變動表

中華民國100年度

單位：新台幣元

科 目	本年度期初餘額	本 年 度		本年度期末餘額	說 明
		增 加	減 少		
基金	12,468,838,072	-	-	12,468,838,072	
創立基金	11,614,338,576	-	-	11,614,338,576	
捐贈基金	854,499,496	-	-	854,499,496	
餘絀	3,328,619,266	103,406,912	-	3,432,026,178	
累積賸餘	3,328,619,266	103,406,912	-	3,432,026,178	本年度賸餘 103,406,912 元。
金融商品未實現損失	-	-	12,484,926	-12,484,926	
金融商品未實現損失	-	-	12,484,926	-12,484,926	
合 計	15,797,457,338	103,406,912	12,484,926	15,888,379,324	

財團法人國際合作發展基金會

資產負債表

中華民國100年12月31日

單位：新台幣元

科目	本年度決算數 (1)	上年度決算數 (2)	比較增減(-)	
			金額 (3)=(1)-(2)	% (4)=(3)/(2)*100
資產	16,037,303,840	15,964,869,476	72,434,364	0.45
流動資產	7,547,715,571	8,062,474,702	-514,759,131	-6.38
現金及銀行存款	6,914,493,802	6,047,953,512	866,540,290	14.33
週轉金	110,000	110,000	-	-
銀行存款	160,458,566	320,898,377	-160,439,811	-50.00
定期存款	6,573,925,236	5,646,945,135	926,980,101	16.42
附賣回債券投資	180,000,000	80,000,000	100,000,000	125.00
公平價值變動列入損益之金融資產-流動	-	815,218,112	-815,218,112	-100.00
上市櫃股票	-	440,586,846	-440,586,846	-100.00
開放型基金	-	320,385,228	-320,385,228	-100.00
金融資產評價調整-交易目的	-	54,246,038	-54,246,038	-100.00
應收款項	141,737,622	197,397,692	-55,660,070	-28.20
應收帳款	13,961,805	47,712,114	-33,750,309	-70.74
應收保留款	29,809,443	35,716,383	-5,906,940	-16.54
應收利息	96,004,023	105,817,708	-9,813,685	-9.27
備抵呆帳-應收利息	-930,568	-933,028	2,460	-0.26
應收退稅款	2,892,919	2,582,956	309,963	12.00
其他應收款-流動	-	6,501,559	-6,501,559	-100.00
預付款項	70,611,528	70,008,848	602,680	0.86
預付費用	68,626,528	66,469,308	2,157,220	3.25
其他預付款	1,985,000	3,539,540	-1,554,540	-43.92
持有至到期日金融資產-流動	406,955,383	931,120,411	-524,165,028	-56.29
未上市櫃公司債-流動	200,034,151	676,435,216	-476,401,065	-70.43
政府公債-流動	206,921,232	254,685,195	-47,763,963	-18.75
其他流動資產	13,917,236	776,127	13,141,109	1,693.16
代付款	13,917,236	776,127	13,141,109	1,693.16
長期投資及放款	8,469,535,198	7,879,410,225	590,124,973	7.49
備供出售金融資產-非流動	184,047,950	-	184,047,950	-
開放及封閉型基金-備供出售-非流動	196,532,876	-	196,532,876	-
金融資產評價調整-備供出售-非流動	-12,484,926	-	-12,484,926	-
持有至到期日金融資產-非流動	2,086,354,374	2,320,071,189	-233,716,815	-10.07
未上市櫃公司債-非流動	2,086,354,374	2,104,324,153	-17,969,779	-0.85
政府公債-非流動	-	215,747,036	-215,747,036	-100.00
以成本衡量之金融資產-非流動	1,596,630,333	1,346,250,602	250,379,731	18.60
以成本衡量之金融資產-非流動	1,758,380,333	1,508,000,602	250,379,731	16.60
累計減損-以成本衡量之金融資產-非流動	-161,750,000	-161,750,000	-	-
長期放款	4,602,502,541	4,213,088,434	389,414,107	9.24
長期放款	4,726,833,918	4,333,315,428	393,518,490	9.08
備抵呆帳-長期放款	-124,331,377	-120,226,994	-4,104,383	3.41
固定資產	17,093,027	20,393,410	-3,300,383	-16.18
機械及設備	12,777,023	15,287,540	-2,510,517	-16.42
機械及設備	29,069,067	28,199,307	869,760	3.08
累計折舊-機械及設備	-16,292,044	-12,911,767	-3,380,277	26.18
交通及運輸設備	1,428,910	1,580,002	-151,092	-9.56
交通及運輸設備	2,707,475	2,642,475	65,000	2.46
累計折舊-交通及運輸設備	-1,278,565	-1,062,473	-216,092	20.34
什項設備	1,663,661	1,973,071	-309,410	-15.68
什項設備	4,112,559	4,319,106	-206,547	-4.78
累計折舊-什項設備	-2,448,898	-2,346,035	-102,863	4.38
租賃改良物	1,223,433	1,552,797	-329,364	-21.21
租賃改良物	1,976,268	1,976,268	-	-
累計折舊-租賃改良物	-752,835	-423,471	-329,364	77.78
其他資產	2,960,044	2,591,139	368,905	14.24
存出保證金	398,877	507,853	-108,976	-21.46
存出保證金	398,877	507,853	-108,976	-21.46
遞延費用	2,561,167	2,083,286	477,881	22.94
遞延費用	2,561,167	2,083,286	477,881	22.94
資產合計	16,037,303,840	15,964,869,476	72,434,364	0.45

財團法人國際合作發展基金會

資產負債表

中華民國100年12月31日

單位：新台幣元

科目	本年度決算數 (1)	上年度決算數 (2)	比較增減(-)	
			金額 (3)=(1)-(2)	% (4)=(3)/(2)*100
負債	148,924,516	167,412,138	-18,487,622	-11.04
流動負債	141,877,281	160,056,722	-18,179,441	-11.36
應付款項	136,224,423	147,491,613	-11,267,190	-7.64
應付帳款	13,352,757	2,004,740	11,348,017	566.06
應付費用	36,625,179	52,753,658	-16,128,479	-30.57
應付保留款	86,246,487	87,091,521	-845,034	-0.97
其他應付款	-	5,641,694	-5,641,694	-100.00
代收款項	5,652,858	12,328,716	-6,675,858	-54.15
代收款	5,652,858	12,328,716	-6,675,858	-54.15
其他流動負債	-	236,393	-236,393	-100.00
暫收款	-	58,195	-58,195	-
應納稅額	-	178,198	-178,198	-100.00
其他負債	7,047,235	7,355,416	-308,181	-4.19
其他負債	7,047,235	7,355,416	-308,181	-4.19
存入保證金	6,810,000	7,080,154	-270,154	-3.82
應付存出保證金	237,235	275,262	-38,027	-13.81
淨值	15,888,379,324	15,797,457,338	90,921,986	0.58
基金	12,468,838,072	12,468,838,072	-	-
基金	12,468,838,072	12,468,838,072	-	-
創立基金	11,614,338,576	11,614,338,576	-	-
捐贈基金	854,499,496	854,499,496	-	-
餘絀	3,432,026,178	3,328,619,266	103,406,912	3.11
餘絀	3,432,026,178	3,328,619,266	103,406,912	3.11
累積盈餘	3,432,026,178	3,328,619,266	103,406,912	3.11
金融商品未實現損失	-12,484,926	-	-12,484,926	-
金融商品未實現損失	-12,484,926	-	-12,484,926	-
金融商品未實現損失	-12,484,926	-	-12,484,926	-
負債及淨值合計	16,037,303,840	15,964,869,476	72,434,364	0.45

財務報表附註說明事項：

一、長期投資

1. 本會與歐銀於 94 年 6 月 22 日簽訂之歐銀特別投資基金-小企業帳戶第一階段計畫 (FIISF-SBA)，計畫額度為 1,000 萬美元，截至 100 年 12 月 31 日止，本會已撥款 1,000 萬美元，流通在外貸款餘額為 8,850,926.55 美元，帳戶餘額為 2,672,081.74 美元。
2. 本會與歐銀於 95 年 10 月 24 日簽訂之歐銀特別投資基金-貿易促進計畫 (FIISF-TFP)，計畫額度為 500 萬美元。截至 100 年 12 月 31 日止，本會已撥款 500 萬美元，本計畫並於 98 年 12 月 13 日終止，惟因帳戶尚有保證承諾未屆期及有債權尚在回收中，歐銀將俟所有保證承諾屆期及債權期滿收回後再結清計畫帳戶。本會並參考歐銀提列損失準備之作法，依保守穩健原則對本帳戶提列投資損失，未來如獲歐銀償付帳戶款項，再於收回年度認列收入。
3. 本會與歐銀於 97 年 12 月 25 日簽訂之歐銀特別投資基金-小企業帳戶第二階段計畫 (FIISF-SBA II)，計畫額度為 1,000 萬美元，截至 100 年 12 月 31 日止，本會已撥款 1,000 萬美元，流通在外貸款餘額為 8,175,525.12 美元，帳戶餘額為 1,801,781.05 美元。
4. 本會與歐銀於 100 年 5 月 19 日簽訂之歐銀特別投資基金-小企業帳戶第三階段計畫 (FIISF-SBA III)，計畫額度為 2,000 萬美元，截至 100 年 12 月 31 日止，本會已撥款 800 萬美元，尚無流通在外貸款，扣除基金管理費淨額後，帳戶餘額為 7,727,685.33 美元。

二、本會東方工業區貸款案因借款人巴拉圭東方公司積欠本息，本會於民國 92 年 9 月 1 日委由律師於巴拉圭東方市法院提起訴訟追償，案經民國 93 年 3 月 26 日一審判決勝訴，東方公司旋提起上訴被駁回，一審判決始告確定，並執行抵押品(即巴拉圭工業區)之拍賣。

三、保證品新台幣 510,000 元，係 99 年度全委投資業務受託機構履保金—復華證券投資信託股份有限公司(99/5/1~101/4/30)新台幣 300,000 元、駐外技術團海運運送服務履保金(定期存款單)—青航(100/1/1~12/31)新台幣 140,000 元、技術合作資訊系統擴增保固金—凌群電腦股份有限公司

(100/1/26~101/1/25)新台幣 70,000 元。

- 四、本會接受外交部委託管理中美洲經濟發展基金，截至民國 100 年 12 月 31 日止，本會代管之資產總額為 7,773,003,355 元。
- 五、代管中美洲經濟發展基金資產另行編製明細表詳附表(一)(二)(三)。
- 六、代管技術團財產未包含於資產負債表中另行編製明細表詳附表(四)。
- 七、代管公自提離職儲金未包含於資產負債表中另行編製明細表詳附表(五)。
- 八、退職基金未包含於資產負債表中另行編製明細表詳附表(六)。
- 九、駐外技術團計畫專戶基金未包含於資產負債表中另行編製明細表詳附表(七)。

財團法人國際合作發展基金會

業務收入明細表

中華民國100年度

單位：新台幣元

科 目	本年度預算數 (1)	本年度決算數 (2)	比較增減(-)		說 明
			金 額 (3)=(2)-(1)	% (4)=(3)/(1)*100	
投融資業務收入	170,206,000	129,677,652	-40,528,348	-23.81	
1. 長期貸款利息收入	159,758,000	119,437,081	-40,320,919	-25.24	部分貸款計畫撥款進度未如預期，以致利息收入減少。
2. 承諾費收入	10,448,000	10,013,486	-434,514	-4.16	
3. 滯延息收入	-	227,085	227,085	-	部分計畫未於規定之到期日償還。
委辦計畫收入	1,306,386,000	1,156,735,068	-149,650,932	-11.46	
1. 駐外技術團	1,002,242,000	888,261,251	-113,980,749	-11.37	
2. 外派技術人員儲訓	16,874,000	9,507,867	-7,366,133	-43.65	
3. 友邦技術人員來台受訓觀摩與進修	49,240,000	37,897,153	-11,342,847	-23.04	
4. 赴海外地區評估規劃及業務督導	5,200,000	4,028,600	-1,171,400	-22.53	
5. 攤入管理及總務費用	65,998,000	60,560,109	-5,437,891	-8.24	
6. 外交替代役	50,500,000	41,356,748	-9,143,252	-18.11	
7. 駐外技術團綜合計畫	31,971,000	29,470,023	-2,500,977	-7.82	
8. 友邦國家行動醫療團計畫(亞太)	20,000,000	16,080,482	-3,919,518	-19.60	
9. 加勒比海地區資訊通訊技術合作計畫	31,837,000	25,162,301	-6,674,699	-20.97	
10. 運用GIS加強尼加拉瓜環境永續合作計畫	11,925,000	10,999,593	-925,407	-7.76	
11. 海地多爾貝克地區稻米生產及行銷計畫	8,325,000	8,729,925	404,925	4.86	
12. 派駐史瓦濟蘭王國中餐廚師服務計畫	814,000	683,465	-130,535	-16.04	
13. 台灣獎學金計畫	5,460,000	2,505,398	-2,954,602	-54.11	
14. 太平洋友邦醫療計畫	6,000,000	-	-6,000,000	-100.00	
15. 協助布吉納法索農田水利及水稻生產計畫	-	3,875,345	3,875,345	-	

財團法人國際合作發展基金會

業務收入明細表

中華民國100年度

單位：新台幣元

科 目	本年度預算數 (1)	本年度決算數 (2)	比較增減(-)		說 明
			金 額 (3)=(2)-(1)	% (4)=(3)/(1)*100	
16. 協助泰國皇家執行園藝發展計畫	-	6,463,398	6,463,398	-	
17. 聖文森資訊通訊技術合作計畫	-	5,245,699	5,245,699	-	
18. 海地希望村災民農業生產緊急計畫	-	3,635,975	3,635,975	-	
19. 克國新觀光示範農場合作計畫	-	1,767,626	1,767,626	-	
20. 宏國一鄉一特產計畫	-	504,110	504,110	-	
合 計	1,476,592,000	1,286,412,720	-190,179,280	-12.88	

財團法人國際合作發展基金會

業務外收入明細表

中華民國100年度

單位：新台幣元

科 目	本年度預算數 (1)	本年度決算數 (2)	比較增減(-)		說 明
			金 額 (3)=(2)-(1)	% (4)=(3)/(1)*100	
業務外收入	242,498,000	382,311,096	139,813,096	57.66	
1. 補助及捐贈收入	-	30,000	30,000	-	
(1) 民間捐贈收入	-	30,000	30,000	-	捐款人提供捐款予本會統籌辦理國際合作發展事務。
2. 基金孳息收入	145,248,000	130,135,097	-15,112,903	-10.40	
(1) 銀行存款利息收入	38,418,000	77,703,529	39,285,529	102.26	台幣及外幣定存利率於上半年呈現調升狀況優於預算預期。
(2) 票債券利息收入	106,830,000	52,431,568	-54,398,432	-50.92	本年債券殖利率較定存利率為低，爰將部分債券到期金額轉存定期存款，以致債券利息收入未達目標。
3. 投資收入(業外)	10,000,000	13,615,142	3,615,142	36.15	股票股利發放優於預期。
4. 處分投資利益	25,000,000	-	-25,000,000	-100.00	股票型資產投資策略調整，執行停損並提前委外代操契約到期日。
5. 兌換利益	-	41,322	41,322	-	
6. 整理收入	-	10,250,280	10,250,280	-	以前年度剩餘或收回款項。
7. 金融資產評價利益	15,000,000	-	-15,000,000	-100.00	
8. 其他收入	47,250,000	228,239,255	180,989,255	383.05	外交部提前償還諾魯美崙飯店呆帳回收，故較原預算編列增加。
合 計	242,498,000	382,311,096	139,813,096	57.66	

財團法人國際合作發展基金會

業務支出明細表

中華民國100年度

單位：新台幣元

科 目	本年度預算數 (1)	本年度決算數 (2)	比較增減(-)		說 明
			金 額 (3)=(2)-(1)	% (4)=(3)/(1)*100	
投融資業務支出	36,749,000	15,432,200	-21,316,800	-58.01	
1. 業務費	32,000,000	9,123,068	-22,876,932	-71.49	
(1) 勞務費	2,500,000	2,829,250	329,250	13.17	新增辦理印尼摩若台島開發可行性研究案，而衍生律師諮詢服務需求所致。
(2) 捐贈	13,200,000	-	-13,200,000	-100.00	本年未辦理捐款或贈與計畫
(3) 呆帳損失	15,400,000	4,101,923	-11,298,077	-73.36	因放款案件依規定提撥之呆帳損失較預算數少。
(4) 手續費	400,000	366,833	-33,167	-8.29	
(5) 一般事務費	500,000	176,197	-323,803	-64.76	本年邀請之國外專家來自亞洲開發銀行及歐洲復興開發銀行，並由其自行支付所需費用，故支出較少。
(6) 技協專案費	-	1,648,865	1,648,865	-	本年度開始辦理與投資、融資計畫相關之技術協助類型之專案，並依實際進度撥付
2. 旅運費	3,749,000	4,703,060	954,060	25.45	
(1) 國外旅費	3,749,000	4,703,060	954,060	25.45	為加強計畫先期評估及執行後監督，本年人員出差人數較預估人數多。
3. 委辦費	1,000,000	1,606,072	606,072	60.61	
(1) 調查評估研究審查費	1,000,000	1,606,072	606,072	60.61	新增外交部委託之摩若台島開發可行性研究案。

財團法人國際合作發展基金會

業務支出明細表

中華民國100年度

單位：新台幣元

科 目	本年度預算數 (1)	本年度決算數 (2)	比較增減(-)		說 明
			金 額 (3)=(2)-(1)	% (4)=(3)/(1)*100	
國際教育訓練支出	88,819,000	73,848,721	-14,970,279	-16.85	
一、籌辦各項國際研習班	21,748,000	16,990,684	-4,757,316	-21.87	
1. 人事費	473,000	425,065	-47,935	-10.13	
(1) 計畫助理薪金	473,000	425,065	-47,935	-10.13	新進助理人員核薪較預算數低。
2. 業務費	20,925,000	16,108,248	-4,816,752	-23.02	
(1) 勞務費	11,250,000	7,923,503	-3,326,497	-29.57	原全球性班別調整為區域專班，來台參訓人數減少。
(2) 一般事務費	9,675,000	8,184,745	-1,490,255	-15.40	參訓學員人數低於預期，機票費用結餘。
3. 旅運費	350,000	457,371	107,371	30.68	
(1) 國外旅費	350,000	457,371	107,371	30.68	因應海外班課程需要，增派乙名講師赴海外授課。
二、獎助學金	64,390,000	54,888,510	-9,501,490	-14.76	
1. 人事費	945,000	886,410	-58,590	-6.20	
(1) 計畫助理薪金	945,000	886,410	-58,590	-6.20	
2. 業務費	63,245,000	54,002,100	-9,242,900	-14.61	
(1) 捐贈	53,750,000	46,124,398	-7,625,602	-14.19	經各校甄審後，受獎學生數未達預期。
(2) 一般事務費	9,495,000	7,877,702	-1,617,298	-17.03	受獎人數未達預期，機票結餘。
3. 旅運費	200,000	-	-200,000	-100.00	
(1) 國外旅費	200,000	-	-200,000	-100.00	部分學校已自行赴海外進行招生說明，故本會未赴海外辦說明會。
三、邀請國外專業人士來台訪問	330,000	-	-330,000	-100.00	
1. 業務費	330,000	-	-330,000	-100.00	

財團法人國際合作發展基金會

業務支出明細表

中華民國100年度

單位：新台幣元

科 目	本年度預算數 (1)	本年度決算數 (2)	比較增減(-)		說 明
			金 額 (3)=(2)-(1)	% (4)=(3)/(1)*100	
(1) 一般事務費	330,000	-	-330,000	-100.00	原規劃邀請歐 銀專家來台授 課，因故未能 成行，爰未支 用。
四、國合之友會	2,081,000	1,352,791	-728,209	-34.99	
1. 業務費	1,981,000	1,352,791	-628,209	-31.71	
(1) 一般事務費	1,981,000	1,352,791	-628,209	-31.71	駐館運用外交 部"留台校友 會"經費共同舉 相活動，故經 費結餘。
2. 旅運費	100,000	-	-100,000	-100.00	
(1) 國外旅費	100,000	-	-100,000	-100.00	本年度未舉辦 區域國合之友 會。
五、國際教育訓練業務評估 規劃	270,000	616,736	346,736	128.42	
1. 業務費	70,000	57,580	-12,420	-17.74	
(1) 勞務費	70,000	57,580	-12,420	-17.74	服務廠商報價 低於預算。
2. 旅運費	200,000	559,156	359,156	179.58	
(1) 國外旅費	200,000	559,156	359,156	179.58	赴布吉納法索 評估貧童案， 機票費用高於 預期。
技術協助支出	84,882,000	60,123,214	-24,758,786	-29.17	
一、海外服務工作團	58,174,000	35,581,091	-22,592,909	-38.84	
1. 人事費	945,000	706,908	-238,092	-25.19	
(1) 計畫助理薪金	945,000	706,908	-238,092	-25.19	未全年度足額 招募助理人員
2. 業務費	56,929,000	34,216,047	-22,712,953	-39.90	
(1) 勞務費	300,000	118,140	-181,860	-60.62	本年度志工報 名人數較少， 甄試場地等費 用相對減少。
(2) 廣告費	300,000	290,000	-10,000	-3.33	

財團法人國際合作發展基金會

業務支出明細表

中華民國100年度

單位：新台幣元

科 目	本年度預算數 (1)	本年度決算數 (2)	比較增減(-)		說 明
			金 額 (3)=(2)-(1)	% (4)=(3)/(1)*100	
(3) 保險費	7,032,000	4,407,137	-2,624,863	-37.33	98、99及100年度實際報到人數未達規劃，爰經費有所剩餘。
(4) 訓練費	5,837,000	3,501,280	-2,335,720	-40.02	長期志工國內訓練，因縮短訓練時程，致經費剩餘。
(5) 督導補助費	3,147,000	549,554	-2,597,446	-82.54	實際報到人數未達規劃，另本年度志工研提之專案計畫較少，故經費結餘。
(6) 駐地津貼	28,445,000	17,658,045	-10,786,955	-37.92	實際報到人數未達規劃。
(7) 一般事務費	11,868,000	7,691,891	-4,176,109	-35.19	同上。
3. 旅運費	300,000	658,136	358,136	119.38	
(1) 國外旅費	300,000	658,136	358,136	119.38	因應志工新增需求單位之出差訪查。
二、產業諮詢輔導	4,373,000	3,294,242	-1,078,758	-24.67	
1. 人事費	473,000	190,466	-282,534	-59.73	
(1) 計畫助理薪金	473,000	190,466	-282,534	-59.73	配合業務調整，改聘計畫專案人員。
2. 業務費	3,700,000	2,929,015	-770,985	-20.84	
(1) 勞務費	3,200,000	2,897,500	-302,500	-9.45	
(2) 一般事務費	500,000	31,515	-468,485	-93.70	配合業務調整，部分經費未支用。
3. 旅運費	200,000	174,761	-25,239	-12.62	
(1) 國外旅費	200,000	174,761	-25,239	-12.62	配合國際組織(YABT)年會實際開會日數，摺節人員差旅費用。
三、機構功能提升	21,735,000	21,247,881	-487,119	-2.24	

財團法人國際合作發展基金會

業務支出明細表

中華民國100年度

單位：新台幣元

科 目	本年度預算數 (1)	本年度決算數 (2)	比較增減(-)		說 明
			金 額 (3)=(2)-(1)	% (4)=(3)/(1)*100	
1. 業務費	-	11,067,410	11,067,410	-	
(1) 勞務費	-	8,487,277	8,487,277	-	配合計畫轉型，增聘國內學者專家赴海外執行計畫與評估等工作。
(2) 一般事務費	-	2,580,133	2,580,133	-	同上。
2. 旅運費	2,360,000	4,862,172	2,502,172	106.02	
(1) 國外旅費	2,360,000	4,862,172	2,502,172	106.02	同上。
3. 委辦費	19,375,000	5,318,299	-14,056,701	-72.55	
(1) 民間機構勞務費	19,375,000	5,318,299	-14,056,701	-72.55	配合政策，變更計畫執行方式，致經費有所剩餘。
四、專案研究	600,000	-	-600,000	-100.00	
1. 旅運費	600,000	-	-600,000	-100.00	
(1) 國外旅費	600,000	-	-600,000	-100.00	調整計畫執行方式，改由機構功能提升項下支應。
人道援助支出	62,740,000	46,192,501	-16,547,499	-26.37	
一、國際衛生醫療合作	27,512,000	18,988,147	-8,523,853	-30.98	
1. 業務費	23,170,000	15,193,997	-7,976,003	-34.42	
(1) 勞務費	1,974,000	157,185	-1,816,815	-92.04	配合政策及計畫轉型，僅派遣1國之行動醫療團。
(2) 保險費	639,000	109,924	-529,076	-82.80	同上。
(3) 一般事務費	20,557,000	14,926,888	-5,630,112	-27.39	同上。
2. 旅運費	2,992,000	2,444,150	-547,850	-18.31	
(1) 國外旅費	2,992,000	2,444,150	-547,850	-18.31	同上。
3. 委辦費	1,350,000	1,350,000	-	0.00	
(1) 民間機構勞務費	1,350,000	1,350,000	-	0.00	
二、人道援助	35,228,000	27,204,354	-8,023,646	-22.78	
1. 人事費	473,000	231,387	-241,613	-51.08	

財團法人國際合作發展基金會

業務支出明細表

中華民國100年度

單位：新台幣元

科 目	本年度預算數 (1)	本年度決算數 (2)	比較增減(-)		說 明
			金 額 (3)=(2)-(1)	% (4)=(3)/(1)*100	
(1) 計畫助理薪金	473,000	231,387	-241,613	-51.08	上半年未聘用人員。
2. 業務費	31,500,000	24,169,000	-7,331,000	-23.27	
(1) 捐贈	30,000,000	24,169,000	-5,831,000	-19.44	因應東非大旱提供所需援助及與美慈組織合作，其餘地區因暫無需要，致經費剩餘。
(2) 一般事務費	1,500,000	-	-1,500,000	-100.00	與美慈組織合作進行相關人道援助計畫，一般事務由美慈組織執行，經費未支用
3. 旅運費	3,255,000	2,803,967	-451,033	-13.86	
(1) 國外旅費	3,255,000	2,803,967	-451,033	-13.86	配合美慈組織等機構考察行程，擷節人員差旅費用。
管理及總務費用	124,594,000	106,772,674	-17,821,326	-14.30	
1. 人事費	128,714,000	113,435,379	-15,278,621	-11.87	
(1) 聘用正式員工酬金	90,602,000	76,704,866	-13,897,134	-15.34	本會秘書長及副秘書長各1名及派外人員1名之經費未使用。
(2) 兼職酬金	2,100,000	1,415,090	-684,910	-32.61	部分董監事不支領兼職酬金。
(3) 加班值班費	928,000	489,787	-438,213	-47.22	部分同仁改以加班補休方式申請。
(4) 不休假加班費	2,652,000	2,652,000	-	0.00	
(5) 工作獎金	17,314,000	17,314,000	-	0.00	
(6) 人身保險費	7,293,000	7,713,810	420,810	5.77	

財團法人國際合作發展基金會

業務支出明細表

中華民國100年度

單位：新台幣元

科 目	本年度預算數 (1)	本年度決算數 (2)	比較增減(-)		說 明
			金 額 (3)=(2)-(1)	% (4)=(3)/(1)*100	
(7) 退職準備金	6,535,000	5,817,564	-717,436	-10.98	本會秘書長及副秘書長各1名及派外人員1名之經費未使用。
(8) 其他	1,290,000	1,328,262	38,262	2.97	
2. 業務費	31,000,000	27,661,624	-3,338,376	-10.77	
(1) 租金支出	7,589,000	7,092,300	-496,700	-6.54	
(2) 文具用品	1,417,000	997,876	-419,124	-29.58	積極配合及落實節能減碳環保政策，有效摺節紙張、碳粉等文具用品費用。
(3) 郵電費	2,200,000	1,804,220	-395,780	-17.99	配合e化政策，落實優先以電子公文及線上表單簽核，減少郵電支出。
(4) 廣告費	50,000	51,500	1,500	3.00	
(5) 稅捐	19,000	18,490	-510	-2.68	
(6) 燃料費	63,000	64,881	1,881	2.99	
(7) 產物保險費	83,000	60,824	-22,176	-26.72	本年度相關保險皆無理賠紀錄，爰保費隨之遞減。
(8) 書報雜誌費	600,000	582,369	-17,631	-2.94	
(9) 水電費	2,000,000	2,141,227	141,227	7.06	
(10) 勞務費	1,100,000	1,727,795	627,795	57.07	應會內政策指示辦理薪資結構調整案，致經費超支。
(11) 雜項購置	540,000	266,329	-273,671	-50.68	秉持摺節經費原則，減少支出。
(12) 交際費	1,395,000	769,019	-625,981	-44.87	摺節宴客及喪慶等費用。
(13) 職工福利	1,469,000	1,468,765	-235	-0.02	

財團法人國際合作發展基金會

業務支出明細表

中華民國100年度

單位：新台幣元

科 目	本年度預算數 (1)	本年度決算數 (2)	比較增減(-)		說 明
			金 額 (3)=(2)-(1)	% (4)=(3)/(1)*100	
(14) 一般事務費	12,275,000	10,404,720	-1,870,280	-15.24	委外保管有價證券，因部分實體券已變更為無實體券節省保管費用。
(15) 運費	200,000	211,309	11,309	5.65	
3. 財產維護費	6,722,000	6,196,950	-525,050	-7.81	
(1) 房屋建築修繕費	396,000	256,201	-139,799	-35.30	秉持摺節經費原則，減少支出。
(2) 車輛養護費	56,000	66,097	10,097	18.03	公務車迄今已使用7年餘，維修成本增加。
(3) 辦公器具養護費	350,000	312,835	-37,165	-10.62	100年度傳真機維護合約，原為1年1期，縮短為4個月(100年9月1日起至12月31日止)。
(4) 儀器設備養護費	5,920,000	5,561,817	-358,183	-6.05	
4. 旅運費	7,573,000	4,970,923	-2,602,077	-34.36	
(1) 國內旅費	744,000	511,918	-232,082	-31.19	為摺節經費，儘量利用電話、電子郵件等連繫，致經費節餘。
(2) 車資	3,989,000	2,009,551	-1,979,449	-49.62	為摺節經費，宣導同仁外出洽公儘量利用大眾運輸工具。
(3) 國外旅費	2,840,000	2,449,454	-390,546	-13.75	原預算編列3人赴國際組織實習，因故僅派1人赴亞銀實習。
5. 員工訓練費	1,441,000	1,407,924	-33,076	-2.30	
(1) 對內訓練師資費	1,441,000	1,407,924	-33,076	-2.30	

財團法人國際合作發展基金會

業務支出明細表

中華民國100年度

單位：新台幣元

科 目	本年度預算數 (1)	本年度決算數 (2)	比較增減(-)		說 明
			金 額 (3)=(2)-(1)	% (4)=(3)/(1)*100	
6. 財產折舊費	4,492,000	4,378,383	-113,617	-2.53	
(1) 機械及設備	3,557,000	3,479,322	-77,678	-2.18	
(2) 交通及運輸設備	251,000	216,092	-34,908	-13.91	99年度原規劃購置之交通及運輸設備因金額未達新台幣一萬元，改列物品。
(3) 雜項設備	372,000	353,605	-18,395	-4.94	
(4) 租賃改良物	312,000	329,364	17,364	5.57	
7. 委辦費	10,650,000	9,281,600	-1,368,400	-12.85	
(1) 民間機構勞務費	10,250,000	9,281,600	-968,400	-9.45	
(2) 調查評估研究審查費	400,000	-	-400,000	-100.00	因本年度藉由實習生計畫，協助進行資料蒐集分析及研究，爰無須支用本項經費。
8. 攤出管理及總務費用	-65,998,000	-60,560,109	5,437,891	-8.24	
委辦計畫支出	1,306,386,000	1,156,735,068	-149,650,932	-11.46	詳委辦計畫附註說明。
一、駐外技術團	1,002,242,000	888,261,251	-113,980,749	-11.37	
1. 人事費	548,290,000	478,974,628	-69,315,372	-12.64	
2. 業務費	376,327,000	336,382,159	-39,944,841	-10.61	
3. 旅運費	30,127,000	35,035,609	4,908,609	16.29	
4. 設備投資費	47,498,000	37,868,855	-9,629,145	-20.27	
二、外派技術人員儲訓	16,874,000	9,507,867	-7,366,133	-43.65	
1. 業務費	16,874,000	9,507,867	-7,366,133	-43.65	
三、友邦技術人員來台受訓觀摩與進修	49,240,000	37,897,153	-11,342,847	-23.04	
1. 業務費	49,240,000	37,897,153	-11,342,847	-23.04	
四、赴海外地區評估規畫及業務督導	5,200,000	4,028,600	-1,171,400	-22.53	
1. 旅運費	5,200,000	4,028,600	-1,171,400	-22.53	
五、攤入管理及總務費用	65,998,000	60,560,109	-5,437,891	-8.24	
1. 人事費	46,072,000	41,728,042	-4,343,958	-9.43	

財團法人國際合作發展基金會

業務支出明細表

中華民國100年度

單位：新台幣元

科 目	本年度預算數 (1)	本年度決算數 (2)	比較增減(-)		說 明
			金 額 (3)=(2)-(1)	% (4)=(3)/(1)*100	
2. 業務費	18,300,000	17,002,767	-1,297,233	-7.09	
3. 旅運費	1,626,000	1,829,300	203,300	12.50	
六、外交替代役專業訓練計畫	50,500,000	41,356,748	-9,143,252	-18.11	
1. 人事費	10,304,000	7,709,787	-2,594,213	-25.18	
2. 業務費	27,438,000	19,316,731	-8,121,269	-29.60	
3. 旅運費	12,758,000	14,330,230	1,572,230	12.32	
七、駐外技術團綜合計畫	31,971,000	29,470,023	-2,500,977	-7.82	
1. 人事費	29,371,000	28,115,591	-1,255,409	-4.27	
2. 業務費	2,600,000	1,354,432	-1,245,568	-47.91	
八、友邦國家行動醫療團計畫(亞太)	20,000,000	16,080,482	-3,919,518	-19.60	
1. 人事費	-	539,885	539,885	-	
2. 業務費	20,000,000	4,896,544	-15,103,456	-75.52	
3. 旅運費	-	10,644,053	10,644,053	-	
九、加勒比海地區資訊通訊技術合作計畫	31,837,000	25,162,301	-6,674,699	-20.97	
1. 人事費	837,000	2,107,691	1,270,691	151.81	
2. 業務費	26,510,000	21,376,152	-5,133,848	-19.37	
3. 旅運費	700,000	1,678,458	978,458	139.78	
4. 設備投資費	3,790,000	-	-3,790,000	-100.00	
十、運用GIS加強尼加拉瓜環境永續合作計畫	11,925,000	10,999,593	-925,407	-7.76	
1. 人事費	3,352,000	3,838,579	486,579	14.52	
2. 業務費	6,669,000	5,369,000	-1,300,000	-19.49	
3. 旅運費	1,904,000	1,792,014	-111,986	-5.88	
十一、海地多爾貝克地區稻米生產及行銷計畫	8,325,000	8,729,925	404,925	4.86	
1. 人事費	8,175,000	8,729,925	554,925	6.79	
2. 旅運費	150,000	-	-150,000	-100.00	
十二、派駐史瓦濟蘭王國中餐廳廚師服務計畫	814,000	683,465	-130,535	-16.04	
1. 人事費	808,000	683,465	-124,535	-15.41	
2. 業務費	1,000	-	-1,000	-100.00	
3. 旅運費	5,000	-	-5,000	-100.00	

財團法人國際合作發展基金會

業務支出明細表

中華民國100年度

單位：新台幣元

科 目	本年度預算數 (1)	本年度決算數 (2)	比較增減(-)		說 明
			金 額 (3)=(2)-(1)	% (4)=(3)/(1)*100	
十三、台灣獎學金計畫	5,460,000	2,505,398	-2,954,602	-54.11	
1. 業務費	5,460,000	2,505,398	-2,954,602	-54.11	
十四、太平洋友邦醫療計畫	6,000,000	-	-6,000,000	-100.00	
1. 人事費	1,500,000	-	-1,500,000	-100.00	
2. 業務費	3,000,000	-	-3,000,000	-100.00	
3. 旅運費	1,500,000	-	-1,500,000	-100.00	
十五、協助布吉納法索農田水利及水稻生產計畫	-	3,875,345	3,875,345	-	
1. 人事費	-	2,955,030	2,955,030	-	
2. 業務費	-	383,276	383,276	-	
3. 旅運費	-	447,920	447,920	-	
4. 設備投資費	-	89,119	89,119	-	
十六、協助泰國皇家執行園藝發展計畫	-	6,463,398	6,463,398	-	
1. 人事費	-	1,478,596	1,478,596	-	
2. 業務費	-	4,529,038	4,529,038	-	
3. 旅運費	-	389,935	389,935	-	
4. 設備投資費	-	65,829	65,829	-	
十七、聖文森資訊通訊技術合作計畫	-	5,245,699	5,245,699	-	
1. 人事費	-	1,222,155	1,222,155	-	
2. 業務費	-	3,899,603	3,899,603	-	
3. 旅運費	-	123,941	123,941	-	
十八、海地希望村災民農業生產緊急計畫	-	3,635,975	3,635,975	-	
1. 人事費	-	3,531,378	3,531,378	-	
2. 旅運費	-	104,597	104,597	-	
十九、克國新觀光示範農場合作計畫	-	1,767,626	1,767,626	-	
1. 人事費	-	978,404	978,404	-	
2. 業務費	-	243,218	243,218	-	
3. 旅運費	-	546,004	546,004	-	
二十、宏國一鄉一特產計畫	-	504,110	504,110	-	
1. 人事費	-	334,183	334,183	-	

財團法人國際合作發展基金會

業務支出明細表

中華民國100年度

單位：新台幣元

科 目	本年度預算數 (1)	本年度決算數 (2)	比較增減(-)		說 明
			金 額 (3)=(2)-(1)	% (4)=(3)/(1)*100	
2. 業務費	-	50,635	50,635	-	
3. 旅運費	-	119,292	119,292	-	
合 計	1,704,170,000	1,459,104,378	-245,065,622	-14.38	
人 事 費	780,732,000	698,802,954	-81,929,046	-10.49	
業 務 費	817,269,000	660,594,853	-156,674,147	-19.17	
財 產 維 護 費	6,722,000	6,196,950	-525,050	-7.81	
旅 運 費	75,849,000	92,703,649	16,854,649	22.22	
員 工 訓 練 費	1,441,000	1,407,924	-33,076	-2.30	
財 產 折 舊 費	4,492,000	4,378,383	-113,617	-2.53	
設 備 投 資 費	51,288,000	38,023,803	-13,264,197	-25.86	
委 辦 費	32,375,000	17,555,971	-14,819,029	-45.77	
攤 出 管 理 及 總 務 費 用	-65,998,000	-60,560,109	5,437,891	-8.24	

科 目	原編列預算數	年度新增或調整後預算數	決算數	比較增減(-)		說 明
				金 額	%	
委辦計畫支出	1,306,386,000	1,298,483,185	1,156,735,068	-141,748,117	-10.92	
一、駐外技術團	1,002,242,000	986,922,294	888,261,251	-98,661,043	-10.00	
1. 人事費	548,290,000	523,725,001	478,974,628	-44,750,373	-8.54	
2. 業務費	376,327,000	382,396,532	336,382,159	-46,014,373	-12.03	因部分計畫辦理移轉。
3. 旅運費	30,127,000	31,903,222	35,035,609	3,132,387	9.82	
4. 設備投資費	47,498,000	48,897,539	37,868,855	-11,028,684	-22.55	因部分計畫辦理移轉，致未辦理採購。
二、外派技術人員儲訓	16,874,000	15,985,329	9,507,867	-6,477,462	-40.52	
1. 業務費	16,874,000	15,985,329	9,507,867	-6,477,462	-40.52	第六屆菁英役男原規劃招募4名，僅招募1名，暫緩辦理第六屆種籽獎學金及第七屆菁英役男，年初辦理跨年度駐外技術團團長會議，經費編列於99年度
三、友邦技術人員來台受訓觀摩與進修	49,240,000	46,456,250	37,897,153	-8,559,097	-18.42	
1. 業務費	49,240,000	46,456,250	37,897,153	-8,559,097	-18.42	原全球性班別調整為區域專班，來台參訓人數減少。
四、赴海外地區評估規劃及業務督導	5,200,000	5,200,000	4,028,600	-1,171,400	-22.53	
1. 旅運費	5,200,000	5,200,000	4,028,600	-1,171,400	-22.53	原規劃赴各駐外團考察之行程因故未依原定時程派遣。
五、攤入管理及總務費用	65,998,000	65,998,000	60,560,109	-5,437,891	-8.24	
1. 人事費	46,072,000	46,072,000	41,728,042	-4,343,958	-9.43	
2. 業務費	18,300,000	18,300,000	17,002,767	-1,297,233	-7.09	

科 目	原編列預算數	年度新增或調整後預算數	決算數	比較增減(-)		說 明
				金 額	%	
3. 旅運費	1,626,000	1,626,000	1,829,300	203,300	12.50	本會稽核人員海外稽核經費改編列於管理及總務費用。
六、外交替代役專業訓練計畫	50,500,000	48,774,136	41,356,748	-7,417,388	-15.21	
1. 人事費	10,304,000	7,826,400	7,709,787	-116,613	-1.49	
2. 業務費	27,438,000	24,638,236	19,316,731	-5,321,505	-21.60	第十一屆替代役男實際報到人數較預定招募少9人，另機票採購金額較預算數低。
3. 旅運費	12,758,000	16,309,500	14,330,230	-1,979,270	-12.14	同上。
七、駐外技術團綜合計畫	31,971,000	32,875,240	29,470,023	-3,405,217	-10.36	
1. 人事費	29,371,000	31,435,240	28,115,591	-3,319,649	-10.56	本年返台休假團員及依親眷屬較預期少，原估列資遣10名駐外人員，實際需核發資遣費者僅2人，另勞工退休金提繳數較預估少。
2. 業務費	2,600,000	1,440,000	1,354,432	-85,568	-5.94	
八、友邦國家行動醫療團計畫(亞太)	20,000,000	20,539,080	16,080,482	-4,458,598	-21.71	
1. 人事費	-	758,280	539,885	-218,395	-28.80	計畫人員於5月才完成聘用。
2. 業務費	20,000,000	7,888,800	4,896,544	-2,992,256	-37.93	本年度行醫團已完成派遣12團次；另配合政策改為專科團方式辦理，總派遣人數較上年度少。
3. 旅運費	-	11,892,000	10,644,053	-1,247,947	-10.49	同上。

科 目	原編列預算數	年度新增或調整後預算數	決算數	比較增減(-)		說 明
				金 額	%	
九、加勒比海地區資訊技術合作計畫	31,837,000	23,620,185	25,162,301	1,542,116	6.53	
1. 人事費	837,000	936,876	2,107,691	1,170,815	124.97	為配合101年底計畫移轉之目標，本年度新聘3位短期專家赴3個國家執行任務。
2. 業務費	26,510,000	21,973,416	21,376,152	-597,264	-2.72	
3. 旅運費	700,000	709,893	1,678,458	968,565	136.44	因辦理貝里斯區域國際研討會，支應友邦人員往返貝國機票及差旅費等。
4. 設備投資費	3,790,000	-	-	-	-	
十、運用GIS加強尼加拉瓜環境永續合作計畫	11,925,000	11,877,380	10,999,593	-877,787	-7.39	
1. 人事費	3,352,000	4,229,400	3,838,579	-390,821	-9.24	
2. 業務費	6,669,000	5,803,180	5,369,000	-434,180	-7.48	
3. 旅運費	1,904,000	1,844,800	1,792,014	-52,786	-2.86	
十一、海地多爾貝克地區稻米生產及行銷計畫	8,325,000	8,024,111	8,729,925	705,814	8.80	
1. 人事費	8,175,000	8,024,111	8,729,925	705,814	8.80	
2. 旅運費	150,000	-	-	-	-	
十二、派駐史瓦濟蘭王國中餐廚師服務計畫	814,000	760,696	683,465	-77,231	-10.15	
1. 人事費	808,000	747,192	683,465	-63,727	-8.53	
2. 業務費	1,000	8,574	-	-8,574	-100.00	編列接替人選相關費用，因原廚師續任而未使用。
3. 旅運費	5,000	4,930	-	-4,930	-100.00	健檢費及注射費因原廚師續任而未使用。

科 目	原編列預算數	年度新增或調整後預算數	決算數	比較增減(-)		說 明
				金 額	%	
十三、台灣獎學金計畫	5,460,000	2,840,000	2,505,398	-334,602	-11.78	
1. 業務費	5,460,000	2,840,000	2,505,398	-334,602	-11.78	合作學程執行經費結餘。
十四、太平洋友邦醫療計畫	6,000,000	-	-	-	-	
1. 人事費	1,500,000	-	-	-	-	
2. 業務費	3,000,000	-	-	-	-	
3. 旅運費	1,500,000	-	-	-	-	
十五、協助布吉納法索農田水利及水稻生產計畫	-	8,068,626	3,875,345	-4,193,281	-51.97	
1. 人事費	-	6,376,486	2,955,030	-3,421,456	-53.66	水稻顧問10月才派任。
2. 業務費	-	714,000	383,276	-330,724	-46.32	同上。
3. 旅運費	-	648,140	447,920	-200,220	-30.89	同上。
4. 設備投資費	-	330,000	89,119	-240,881	-72.99	同上。
十六、協助泰國皇家執行園藝發展計畫	-	8,441,150	6,463,398	-1,977,752	-23.43	
1. 人事費	-	2,192,600	1,478,596	-714,004	-32.56	計畫經理於4月派遣，致經費有所剩餘。
2. 業務費	-	4,750,750	4,529,038	-221,712	-4.67	
3. 旅運費	-	1,197,800	389,935	-807,865	-67.45	同上。
4. 設備投資費	-	300,000	65,829	-234,171	-78.06	同上。
十七、聖文森資訊通訊技術合作計畫	-	7,860,978	5,245,699	-2,615,279	-33.27	
1. 人事費	-	3,040,025	1,222,155	-1,817,870	-59.80	計畫經理因招募不易延至8月派遣抵任，致經費有所剩餘。
2. 業務費	-	4,115,987	3,899,603	-216,384	-5.26	
3. 旅運費	-	704,966	123,941	-581,025	-82.42	因計畫尚處於執行初期，未派遣人員前往考察。
十八、海地希望村災民農業生產緊急計畫	-	3,130,668	3,635,975	505,307	16.14	

科 目	原編列預算數	年度新增或調整後預算數	決算數	比較增減(-)		說 明
				金 額	%	
1. 人事費	-	2,916,468	3,531,378	614,910	21.08	因應本會駐外技術人員艱苦加給調整。
2. 旅運費	-	214,200	104,597	-109,603	-51.17	因新任人員由海地境內調度，並未使用相關差旅費用。
十九、克國新觀光示範農場合作計畫	-	-	1,767,626	1,767,626	-	
1. 人事費	-	-	978,404	978,404	-	本年度新增之計畫，目前派有計畫經理一人，負責統籌計畫業務。
2. 業務費	-	-	243,218	243,218	-	同上。
3. 旅運費	-	-	546,004	546,004	-	同上。
二十、宏國一鄉一特產計畫	-	1,109,062	504,110	-604,952	-54.55	
1. 人事費	-	656,104	334,183	-321,921	-49.07	計畫經理12月才赴任，致人事費有所結餘。
2. 業務費	-	149,958	50,635	-99,323	-66.23	本計畫12月才正式啟動，致經費有所剩餘。
3. 旅運費	-	303,000	119,292	-183,708	-60.63	新派人員未使用返程機票等費用。
合 計	1,306,386,000	1,298,483,185	1,156,735,068	-141,748,117	-10.92	
人 事 費	648,709,000	638,936,183	582,927,339	-56,008,844	-8.77	
業 務 費	552,419,000	537,461,012	464,713,973	-72,747,039	-13.54	
旅 運 費	53,970,000	72,558,451	71,069,953	-1,488,498	-2.05	
設 備 投 資 費	51,288,000	49,527,539	38,023,803	-11,503,736	-23.23	

財團法人國際合作發展基金會

業務外支出明細表

中華民國100年度

單位：新台幣元

科 目	本年度預算數 (1)	本年度決算數 (2)	比較增減(-)		說 明
			金 額 (3)=(2)-(1)	% (4)=(3)/(1)*100	
業務外支出	9,500,000	106,212,526	96,712,526	1,018.03	
1. 處分固定資產損失	-	63,962	63,962	-	固定資產雖已達耐用年限，惟處分所取得之價款小於會計帳面殘值，故產生損失。
2. 處分投資損失	-	48,578,204	48,578,204	-	股票型資產投資策略調整，設立停損並提前委託契約到期日。
3. 兌換損失	5,000,000	-	-5,000,000	-100.00	
4. 整理支出	-	80,764	80,764	-	辦理以前年度三勝製帽案律師費
5. 金融資產評價損失	-	54,246,038	54,246,038	-	股票型資產投資策略調整，設立停損並提前委託契約到期日。
6. 其他支出	4,500,000	3,243,558	-1,256,442	-27.92	股票型資產投資策略調整，設立停損並提前委託契約到期日，故相關經理和保管費相對減少。
合 計	9,500,000	106,212,526	96,712,526	1,018.03	

財團法人國際合作發展基金會

週轉金明細表

中華民國100年12月31日

單位：新台幣元

摘	要	金 額
事務週轉金		80,000
郵資週轉金		30,000
以下空白		
合	計	110,000

財團法人國際合作發展基金會

銀行存款明細表

中華民國100年12月31日

單位：新台幣元

摘 要	金 額	
	美 金 / 歐 元	新 台 幣
士林天母郵局00015260439870台幣		8,964
中信敦南163890014334台幣		10,661
玉山北天母0510968032818台幣活儲		25,933,328
玉山敦南0314991001336台幣		28,102
兆豐天母0211036755-7台幣活儲		35,459,652
兆豐天母0211036756-9台幣活儲		1,614,929
兆豐天母02110371585台幣儲金總戶		-
兆豐天母0211041326-9台幣活儲		-
兆豐天母0212002090-6台幣支存		1,543,465
兆豐天母0215301867-6-2歐元活儲		-
兆豐天母0215301867-6-3澳幣活儲		-
兆豐天母0215301867-6美金活儲	2,153,867.48	65,100,645
兆豐天母0215301868-8美金活儲		-
兆豐天母0215302405-6美金活儲	114,127.46	3,423,824
合庫基隆1058188255681美金活儲	1.41	43
臺銀營業部003007072289 美金活儲	598,947.43	18,103,186
臺銀營業部003007072289-1歐金活儲	236,833.42	9,231,767
以下空白		
合 計		160,458,566

財團法人國際合作發展基金會

定期存款明細表

中華民國100年12月31日

單位：新台幣元

摘 要	金 額	
	美 金	新 台 幣
定期存款新台幣：		5,799,932,183
玉山北天母面額NTD50,579,240期間0991209-1010109利率1.15%		50,579,240
郵局面額NTD150,000,000期間1001003-1011003利率1.37%		150,000,000
玉山北天母面額NTD40,884,211期間1000908-1010908利率1.37%		40,884,211
玉山北天母面額NTD50,582,965期間1000101-1010201利率1.15%		50,582,965
玉山北天母面額NTD100,000,000期間1000111-1010211利率1.2%		100,000,000
永豐中山面額NTD170,000,000期間1000118-1010118利率1.2%		170,000,000
永豐中山面額NTD140,600,673期間1000119-1010119利率1.2%		140,600,673
大眾信義面額NTD100,000,000期間1000124-1010124利率1.2%		100,000,000
永豐中山面額NTD100,000,000期間1000124-1010124利率1.2%		100,000,000
永豐中山面額NTD100,000,000期間1000124-1010224利率1.2%		100,000,000
永豐中山面額NTD100,000,000期間1000124-1010324利率1.2%		100,000,000
玉山北天母面額NTD151,771,248期間1000204-1010204利率1.2%		151,771,248
玉山北天母面額NTD50,868,663期間1000204-1010204利率1.2%		50,868,663
永豐松江面額NTD100,000,000期間1000208-1010208利率1.2%		100,000,000
玉山北天母面額NTD20,220,605期間1000223-1010323利率1.2%		20,220,605
永豐中山面額NTD100,062,916期間1000224-1010324利率1.2%		100,062,916
玉山天母面額NTD50,000,000期間1000307-1010307利率1.2%		50,000,000
永豐中山面額NTD60,000,000期間1000310-1010310利率1.2%		60,000,000
玉山北天母面額NTD20,000,000期間1000310-1010310利率1.2%		20,000,000
玉山天母面額NTD100,000,000期間1000321-1010321利率0.12%		100,000,000
玉山北天母面額NTD60,000,000期間1000324-1010424利率1.2%		60,000,000
永豐中山面額NTD70,000,000期間1000608-1010608利率1.29%		70,000,000
玉山北天母面額NTD101,123,253期間1000617-1010617利率1.29%		101,123,253
郵局面額NTD150,000,000期間1000701-1010702利率1.26%		150,000,000
郵局面額NTD160,927,307期間1000701-1010720利率1.26%		160,927,307
大眾信義面額NTD100,000,000期間1000720-1010720利率1.37%		100,000,000
永豐中山面額NTD100,000,000期間1000722-1010722利率1.37%		100,000,000
郵局面額NTD130,000,000期間1000722-1010722利率1.34%		130,000,000
上銀龍山面額NTD30,330,133期間1000727-1010727利率1.31%		30,330,133
上銀龍山面額NTD160,000,000期間1000805-1010507利率1.18%		160,000,000
郵局面額NTD200,000,000期間1000805-1010806利率1.34%		200,000,000

財團法人國際合作發展基金會

定期存款明細表

中華民國100年12月31日

單位：新台幣元

摘要	金額	
	美金	新台幣
玉山北天母面額NTD81,051,600期間1000820-1010820利率1.37%		81,051,600
上海龍山面額NT120,000,000期間1000824-1010524利率1.18%		120,000,000
玉山北天母面額NTD62,319,419期間1000826-1010826利率1.37%		62,319,419
上海龍山面額NTD40,455,194期間1000906-1010907利率1.31%		40,455,194
郵局面額NTD100,000,000期間1000919-1010919利率1.34%		100,000,000
上海龍山面額NTD50,000,000期間1000923-1010923利率1.31%		50,000,000
上海龍山面額NTD101,170,828期間1001011-1011011利率1.38%		101,170,828
上海龍山面額NTD100,855,164期間1001025-1011025利率1.38%		100,855,164
郵局面額NTD150,000,000期間1001109-1010509利率1.06%		150,000,000
上海龍山面額NTD200,000,000期間1001109-1011109利率1.38%		200,000,000
上海龍山面額NTD60,715,720期間1001109-1011109利率1.38%		60,715,720
郵局面額NTD150,000,000期間1001109-1011120利率1.37%		150,000,000
郵局面額NTD205,026,970期間1001114-1011114利率1.37%		205,026,970
玉山北天母面額NTD50,643,661期間1001122-1011122利率1.38%		50,643,661
郵局面額NTD20,000,000期間1001122-1011122利率1.37%		20,000,000
玉山北天母面額NTD40,908,588期間1001130-1011130利率1.38%		40,908,588
郵局面額NTD131,641,848期間1001201-1011201利率1.37%		131,641,848
玉山北天母面額NTD63,290,307期間1001206-1011206利率1.38%		63,290,307
上海龍山面額NTD160,000,000期間1001208-1011210利率1.38%		160,000,000
玉山北天母面額NTD153,218,312期間1001209-1010611利率1.09%		153,218,312
郵局面額NTD150,000,000期間1001221-1010406利率0.94%		150,000,000
郵局面額NTD150,000,000期間1001221-1010418利率0.94%		150,000,000
郵局面額NTD130,000,000期間1001221-1011221利率1.37%		130,000,000
郵局面額NTD50,000,000期間1001228-1011228利率1.37%		50,000,000
郵局面額NTD200,000,000期間1001230-1021230利率1.415%		200,000,000
上海龍山面額NTD60,683,358期間1000907-1010907利率1.31%		60,683,358
定期存款美金：	25,607,710.60	773,993,053
大眾信義面額USD1,011,375期間1000519-1010521利率1.25%	1,011,375.00	30,568,809
大眾信義面額USD2,022,750期間1000519-1010521利率1.25%	2,022,750.00	61,137,619
玉山北天母面額USD1,031,150.44期間1000701-1010702利率1.35%	1,031,150.44	31,166,522
上海龍山面額USD2,000,000期間1000830-1010830利率1.65%	2,000,000.00	60,450,000
上海龍山面額USD2,000,000期間1000921-1010921利率1.8%	2,000,000.00	60,450,000

財團法人國際合作發展基金會

定期存款明細表

中華民國100年12月31日

單位：新台幣元

摘 要	金 額	
	美 金	新 台 幣
大眾信義面額USD3,036,041.41期間1001031-1011031利率2.11%	3,036,041.41	91,764,352
中華開發面額USD1,500,000期間1001118-1011119利率2.01%	1,500,000.00	45,337,500
中華開發面額USD1,500,000期間1001118-1011119利率2.01%	1,500,000.00	45,337,500
台銀營業部面額USD1,500,000期間1001123-1011123利率1.8%	1,500,000.00	45,337,500
台銀營業部面額USD1,500,000期間1001123-1011123利率1.8%	1,500,000.00	45,337,500
中華開發面額USD1,500,000期間1001208-1011210利率2.01%	1,500,000.00	45,337,500
中華開發面額USD1,500,000期間1001208-1011210利率2.01%	1,500,000.00	45,337,500
大眾信義面額USD5,506,393.75期間1001219-1010119利率1.2%	5,506,393.75	166,430,751
以下空白		
合 計		6,573,925,236

財團法人國際合作發展基金會

附賣回債券投資明細表

中華民國100年12月31日

單位：新台幣元

摘 要	金 額
100台電3B面額NTD50,000,000期間1001226-1010102利率0.83%	50,000,000
97台塑一面額NTD130,000,000期間1001228-1010102利率0.83%	130,000,000
以下空白	
合 計	180,000,000

財團法人國際合作發展基金會

應收帳款明細表

中華民國100年12月31日

單位：新台幣元

摘 要	金 額
代墊TICA各學程外交部擴大獎學金計畫101年1-7月份經費	12,518,835
代墊TICA各學程外交部台獎轉制生101年1-7月份經費	833,922
代墊委辦計畫100/11-12月勞健保及勞退自提金不足費用	609,048
以下空白	
合 計	13,961,805

財團法人國際合作發展基金會

應收利息明細表

中華民國100年12月31日

單位：新台幣元

摘 要	金 額	
	美 金	新 台 幣
長期放款：	1,085,453.67	32,807,837
哥斯大黎加公路建設計畫	100,480.47	3,037,022
哥斯大黎加摩映港建設計畫	68,583.50	2,072,936
甘比亞微額貸款計畫	3,900.00	117,877
史瓦濟蘭小農灌溉計畫	70,485.72	2,130,431
尼加拉瓜農產復甦第二階段計畫	48,114.24	1,454,253
白俄羅斯中小企業轉融資	6,428.55	194,303
布吉納法索鄉村貸款計畫	7,298.42	220,595
宏都拉斯Quimistan山谷灌溉計畫	22,289.45	673,699
史瓦濟蘭公路計畫	7,319.52	221,232
宏都拉斯密契風災重建計畫	9,400.00	284,115
瓜地馬拉技職教育計畫	76,401.75	2,309,243
索羅門群島鄉村貸款計畫	1,400.00	42,315
薩爾瓦多密契風災房屋整建計畫	6,527.78	197,302
印尼鄉村合作儲貸系統計畫	20,779.01	628,046
貝里斯觀光發展計畫	8,769.04	265,044
多明尼加國會現代化計畫	13,388.43	404,665
尼加拉瓜第二期房屋重建計畫	29,813.39	901,110
薩爾瓦多降低危險地區環境污染	21,883.70	661,435
貝里斯南部公路整建計畫	63,346.35	1,914,643
尼加拉瓜第一期房屋重建計畫	35,416.67	1,070,469
越南五號公路建設計畫	1,906.00	57,609
南非小農計畫	45,245.00	1,367,530
菲律賓蘇比克灣工業區第一期	163,032.08	4,927,645
巴紐第三城市供水計畫	60,174.22	1,818,766
甘比亞技職教育計畫	28,231.79	853,306
CABEI社會轉型特別基金-社會建設	13,125.00	396,703
CABEI社會轉型特別基金-貸款計畫	9,791.67	295,953
CABEI中美洲微小中型企業	26,111.11	789,208
CABEI技職教育優惠助學貸款基金	35,416.67	1,070,469
宏都拉斯資訊教育提升計畫	37,019.14	1,118,903
聖文森第二期微額貸款計畫	1,958.33	59,191

財團法人國際合作發展基金會

應收利息明細表

中華民國100年12月31日

單位：新台幣元

摘要	金額	
	美金	新台幣
聖克里斯多福及尼維斯第二期微額貸款計畫	6,000.00	181,350
CABEI 中美洲微小中型企業第二階段計畫	35,416.67	1,070,469
政府公債：		3,156,108
86交建乙三面額0.5億期間0940307-1010311利率2.25%		2,790,015
87央債甲三(1)面額0.5億期間0940323-1011219利率2.34%		122,031
87央債甲三(2)面額0.5億期間0940323-1011219利率2.335%		122,031
87央債甲三(3)面額0.5億期間0940512-1011219利率2.205%		122,031
公司債：		26,877,655
92北銀IA11面額2億0920731-1020731利率4.25%		361,032
94華銀1面額2億期間0940610-1010128利率2.3315%		4,574,440
97上銀1面額1億期間0970610-1040610利率3.15%		1,764,315
97一銀1面額1億期間0970623-1040623利率0.43%		440,758
KEXIM2010面額USD3,000,000期間0990625-1021223利率2.65%	1,955.70	59,111
EXP IMP BK KOREA 09 SEP 2015面額USD2,000,000期間1000909-1040909利率3.0007%	1,916.75	57,934
EXP IMP BK KOREA 09 SEP 2015前手息	2,291.67	67,948
TEMASEK面額5,000,000期間1000412-1040921利率4.5%	63,045.00	1,905,535
97遠紡3面額0.7億期間0970718-1020718利率2.98%		942,260
97塑化3面額1億期間0980114-1021008利率2%		654,804
97南亞1面額2億期間0980119-1020523利率1.95%		3,229,290
98塑化1面額3億期間0980119-1030119利率2.05%		5,761,242
98麥寮1面額2億期間0980417-1030417利率1.915%		2,703,414
98台塑1面額1億期間0990621-1030522利率1.85%		1,132,200
99統一1A面額2億期間0990625-1020625利率1.22%		1,266,604
99遠東新1面額1億期間0990903-1040527利率1.35%		1,005,312
99遠東新2面額1億期間0991015-1040916利率1.395%		951,456
定期存款美金：	82,886.88	2,505,256
大眾信義面額USD5,506,393.75期間1001219-1010119利率1.2%	2,386.10	72,120
大眾信義面額USD2,022,750期間1000519-1010521利率1.25%	15,943.20	481,883
大眾信義面額USD1,011,375期間1000519-1010521利率1.25%	7,971.60	240,942
玉山北天母面額USD1,031,150.44期間1000701-1010702利率1.35%	7,114.94	215,049
上海龍山面額USD2,000,000期間1000830-1010830利率1.65%	11,177.42	337,838

財團法人國際合作發展基金會

應收利息明細表

中華民國100年12月31日

單位：新台幣元

摘要	金額	
	美金	新台幣
上海龍山面額USD2,000,000期間1000921-1010921利率1.8%	10,064.52	304,200
大眾信義面額USD3,036,041.41期間1001031-1011031利率2.11%	11,032.64	333,462
中華開發面額USD1,500,000期間1001118-1011219利率2.01%	3,685.00	111,379
中華開發面額USD1,500,000期間1001118-1011219利率2.01%	3,685.00	111,379
台銀營業部面額USD1,500,000期間1001123-1011123利率1.8%	2,903.23	87,750
台銀營業部面額USD1,500,000期間1001123-1011123利率1.8%	2,903.23	87,750
中華開發面額USD1,500,000期間1001208-1011210利率2.01%	2,010.00	60,752
中華開發面額USD1,500,000期間1001208-1011210利率2.01%	2,010.00	60,752
定期存款新台幣：		30,638,520
玉山北天母面額NT50,579,240期間0991209-1010109利率1.15%		621,116
永豐中山面額NT170,000,000期間1000118-1010118利率1.2%		1,957,001
永豐中山面額NT140,600,673期間1000119-1010119利率1.2%		1,613,977
永豐中山面額NT100,000,000期間1000124-1010124利率1.2%		1,131,609
大眾信義面額NT100,000,000期間1000124-1010124利率1.2%		1,131,609
玉山北天母面額NT50,582,965期間1000101-1010201利率1.15%		584,780
玉山北天母面額NT151,771,248期間1000204-1010204利率1.2%		1,663,021
玉山北天母面額NT50,868,663期間1000204-1010204利率1.2%		557,389
永豐松江面額NT100,000,000期間1000208-1010208利率1.2%		1,082,709
玉山北天母面額NT100,000,000期間1000111-1010211利率1.2%		1,174,008
永豐中山面額NT100,000,000期間1000124-1010224利率1.2%		1,131,609
玉山北天母面額NT50,000,000期間1000307-1010307利率1.2%		492,491
玉山北天母面額NT20,000,000期間1000310-1010307利率1.2%		195,044
永豐中山面額NT60,000,000期間1000310-1010310利率1.2%		585,130
玉山北天母面額NT100,000,000期間1000321-1010321利率1.2%		939,413
玉山北天母面額NT20,220,605期間1000223-1010323利率1.2%		209,047
永豐中山面額NT100,062,916期間1000224-1010324利率1.2%		1,031,226
永豐中山面額NT100,000,000期間1000124-1010324利率1.2%		1,131,609
中華郵政面額NT150,000,000期間1001221-1010406利率0.94%		41,694
中華郵政面額NT150,000,000期間1001221-1010418利率0.94%		41,694
玉山北天母面額NT60,000,000期間1000324-1010424利率1.2%		557,789
上海龍山面額NT160,000,000期間1000805-1010507利率1.18%		766,365
中華郵政面額NT150,000,000期間1001109-1010509利率1.06%		230,806

財團法人國際合作發展基金會

應收利息明細表

中華民國100年12月31日

單位：新台幣元

摘要	金額	
	美金	新台幣
上海龍山面額NT120,000,000期間1000824-1010524利率1.18%		502,452
永豐中山面額NT70,000,000期間1000608-1010608利率1.29%		511,350
玉山北天母面額NT153,218,312期間1001219-1010611利率1.09%		103,258
玉山北天母面額NT101,123,253期間1000617-1010617利率1.29%		706,941
中華郵政面額NT150,000,000期間1000701-1010702利率1.26%		947,484
中華郵政面額NT160,927,307期間1000701-1010720利率1.26%		1,016,507
大眾信義面額NT100,000,000期間1000720-1010720利率1.37%		616,584
永豐中山面額NT100,000,000期間1000722-1010722利率1.37%		609,177
中華郵政面額NT130,000,000期間1000722-1010722利率1.34%		774,546
上海龍山面額NT30,330,133期間1000727-1010727利率1.31%		171,284
中華郵政面額NT200,000,000期間1000805-1010806利率1.34%		1,090,217
玉山北天母面額NT81,051,600期間1000820-1010820利率1.37%		406,753
玉山北天母面額NT62,319,419期間1000826-1010826利率1.37%		298,914
上海龍山面額NT40,455,194期間1000906-1010907利率1.31%		169,797
上海龍山面額NT60,683,358期間1000907-1010907利率1.31%		252,554
玉山北天母面額NT40,884,211期間1000908-1010908利率1.37%		176,448
中華郵政面額NT100,000,000期間1000919-1010919利率1.34%		382,359
上海龍山面額NT50,000,000期間1000923-1010923利率1.31%		179,828
中華郵政面額NT150,000,000期間1001003-1011003利率1.37%		503,264
上海龍山面額NT101,170,828期間1001011-1011011利率1.38%		311,824
上海龍山面額NT100,855,164期間1001025-1011025利率1.38%		258,350
上海龍山面額NT200,000,000期間1001109-1011109利率1.38%		400,841
上海龍山面額NT60,715,720期間1001109-1011109利率1.38%		121,687
中華郵政面額NT205,026,970期間1001114-1011114利率1.37%		370,140
中華郵政面額NT150,000,000期間1001109-1011120利率1.37%		298,452
玉山北天母面額NT50,643,661期間1001122-1011122利率1.38%		77,049
中華郵政面額NT20,000,000期間1001122-1011122利率1.37%		30,207
玉山北天母面額NT40,908,588期間1001130-1011130利率1.38%		50,084
中華郵政面額NT131,641,848期間1001201-1011201利率1.37%		150,291
玉山北天母面額NT63,290,307期間1001206-1011206利率1.38%		61,045
上海龍山面額NT160,000,000期間1001208-1011210利率1.38%		142,452
中華郵政面額NT130,000,000期間1001221-1011221利率1.37%		52,664

財團法人國際合作發展基金會

應收利息明細表

中華民國100年12月31日

單位：新台幣元

摘 要	金 額	
	美 金	新 台 幣
中華郵政面額NT50,000,000期間1001228-1011228利率1.37%		7,366
中華郵政面額NT200,000,000期間1001230-1021230利率1.415%		15,215
附賣回債券投資：		18,647
100台電3B面額NTD50,000,000期間1001226-1010102利率0.83%		6,822
97台塑一面額NTD130,000,000期間1001228-1010102利率0.83%		11,825
以下空白		
合 計		96,004,023

財團法人國際合作發展基金會

預付款項明細表

中華民國100年12月31日

單位：新台幣元

摘 要	金 額
預付費用：	68,626,528
國際衛生醫療合作非洲公衛計畫專款(亞太土地開發)-布醫	30,068
人道援助計畫助理101/1月薪	32,251
強化貝里斯文化之家及週邊擴建計畫之規劃及與設計技協案第二期款	71,234
強化貝里斯文化之家及週邊擴建計畫之規劃及與設計技協案第一期款	1,189,571
海地緊急融通資金計畫第三次撥款	1,628,705
強化貝里斯文化之家及週邊擴建計畫之規劃及與設計技協案第三期款	388,060
籌辦各項國際研習班助理101/1月薪	31,351
TICA學員機票款-厄瓜多外交部擴大獎學金5人	289,342
TICA-Newsletter系統建置第3年經費-崑山科技	79,350
獎助學金助理101/1月薪	63,972
TICA學員機票款-厄瓜多3人	173,640
國合之友會經費-巴拿馬	30,277
國合之友會第4季經費-薩爾瓦多	60,300
甘比亞志工鄭瑞明101/1-9月房租	95,855
吐瓦魯志工王中周赴任機票及保險費	67,180
吐瓦魯志工黃妹煒赴任機票	40,333
海外服務工作助理101/1月薪	61,321
志工梁正德、王嘉渝赴任機票及保險費	112,164
泰國志工阮珮芸、帛琉志工陳柏豪、尤櫻儒、馬紹爾志工蘇珮儀赴任機票	44,305
馬紹爾技能訓練計畫第三梯次課程經費	17,960
100/12月水費	293
101/1月薪	6,697,441
歐文凱101/1月薪資	148,530
100/12月電費	260,043
加班費	41,861
秘書長預借101年度團長及計畫經理聯合會議差旅費	189,000
諮詢委員101/1月兼職酬金	30,000
秘、副秘書長101/1月兼職酬金	17,292
101/1月交通費	161,505
董監事101/1月兼職酬金	112,000
歐文凱101/1月艱苦加給	24,280

財團法人國際合作發展基金會

預付款項明細表

中華民國100年12月31日

單位：新台幣元

摘	要	金	額
99年委辦計畫支出		1,169,546	
100年委辦計畫支出		55,267,498	
其他預付款：		1,985,000	
駐中南美洲暨加勒比海地區團長會議預借款		1,000,000	
預借楊怡芳等6人赴海地參加團長會議差旅費		810,000	
黃耀興100/11/21~12/3赴海地考察差旅費		175,000	
以下空白			
合	計	70,611,528	

財團法人國際合作發展基金會
持有至到期日金融資產-流動明細表

中華民國100年12月31日

單位：新台幣元

摘	要	金	額
未上市櫃公司債(流動)：			200,034,151
94華銀1面額2億期間0940610-1010128利率2.3315%			200,034,151
政府公債(流動)：			206,921,232
86交建乙三面額0.5億期間0940307-1010311利率2.25%			50,435,167
87央債甲三(1)面額0.5億期間0940323-1011219利率2.34%			52,139,012
87央債甲三(2)面額0.5億期間0940323-1011219利率2.335%			52,141,461
87央債甲三(3)面額0.5億期間0940512-1011219利率2.205%			52,205,592
以下空白			
合	計		406,955,383

財團法人國際合作發展基金會

其他流動資產明細表

中華民國100年12月31日

單位：新台幣元

摘 要	金 額	
	美 金	新 台 幣
代付款：		13,917,236
馬紹爾技師林武霆申購機票損失款	642.30	18,543
陳獻博士赴海地考察顧問費及差旅費		444,957
陳獻博士赴海地考察評估報告中法翻譯費		55,970
中美基金101/1月薪		45,009
擴大獎學金計畫國際機械工程第6屆第1年經費-崑山		840,000
政大企管系大學部第6屆獎助學金101年經費		206,638
擴大獎學金計畫國際資訊科技與應用碩士學程第8屆第1期款-清華		1,283,333
屏科大熱農系學碩士101年經費		2,997,843
北藝大文創產業國際藝術碩士學位101年第1屆第1期款		1,458,333
師大國際人力發展研究所101年第9屆第1期經費及北護國際醫護管理學士班101年第2屆第1期經費		2,812,374
台北醫學大學醫務管理碩士101年第3屆第1期經費		599,481
中山大學電機電力工程碩士101年第6屆第1期經費		320,000
高醫大臨床實驗碩士班101年第3屆第1年經費		320,833
銘傳大學國際貿易與管理學101年第4屆第1期經費		1,680,000
101年政大企管系大學部全英語學程第4屆經費		203,922
101年崑山科大國際機械工程第5屆學士班經費		210,000
101年銘傳大學國際貿易與管理學學士班第三屆第二年經費		420,000
以下空白		
合 計		13,917,236

財團法人國際合作發展基金會
備供出售金融資產-非流動明細表

中華民國100年12月31日

單位：新台幣元

摘 要	金 額
開放及封閉型基金-備供出售-非流動：	196,532,876
台灣50(ETF) 股數 3,695,000	196,532,876
金融資產評價調整-備供出售-非流動	-12,484,926
以下空白	
合 計	184,047,950

財團法人國際合作發展基金會
持有至到期日金融資產-非流動明細表

中華民國100年12月31日

單位：新台幣元

摘要	金額	
	美金	新台幣
未上市櫃公司債(非流動)：		2,086,354,374
92北銀1A11面額2億0920731-1020731利率4.25%		200,000,000
97南亞1面額2億0980119-1020523利率1.95%		201,218,940
97塑化3面額1億期間0980114-1021008利率2%		101,013,565
97遠紡3面額1億期間0970718-1020718利率2.98%		69,977,444
98台塑1面額1億期間0990621-1030522利率1.3%		100,950,912
98麥寮1面額2億期間0980417-1030417利率1.91%		200,000,000
98塑化1面額3億0980119-1030119利率2.05%		299,864,379
99統一1A面額2億期間0990625-1020625利率1.22%		200,000,000
99遠東新1面額1億期間0990903-1040527利率1.35%		100,930,592
99遠東新2面額1億期間0991015-1040916利率1.395%		100,549,787
EXP IMP BK KOREA 09 SEP 2015面額USD2,000,000期間1000909-1040909利率3.0007%		61,767,296
KEXIM2010面額USD3,000,000期間0990625-1021223利率2.65%	3,000,000.00	96,390,000
TEMASEK面額USD5,000,000期間1000412-1040921利率4.5%	5,301,548.45	153,691,459
97一銀1面額1億期間0970623-1040623利率0.43%+90CP	2,083,221.39	100,000,000
97上銀1面額1億期間0970610-1040610利率3.15%		100,000,000
以下空白		
合 計		2,086,354,374

財團法人國際合作發展基金會

固定資產明細表

中華民國100年12月31日

單位：新台幣元

名 稱	數量	單位	取得時間	耐用年限	金 額
機械及設備					29,069,067
19吋機器設備供放置主機架	3	組	88/07	5	96,000
2U超薄型伺服器HP DL380 G7	1	台	100/12	5	260,795
EIP系統擴充250GB硬碟 + 2GB Ram + Mirror Card	1	組	97/03	6	70,350
ESX03主機記憶體16GB創見	1	組	100/12	5	28,200
ESX04主機記憶體16GB創見	1	組	100/12	5	28,200
ESX05主機記憶體16GB創見	1	組	100/12	5	28,200
PC架構錄影系統4路 DVR-8104	1	組	95/07	5	59,800
不斷電系統APC	3	組	89/11	4	-
公文線上簽核系統伺服器HP ProLiant DL380 G5	1	台	96/08	5	250,000
主機功能擴充2MB 1G (512MB 2)	1	組	94/04	5	33,600
主機功能擴充IBM 146GB 10Krpm	1	組	94/04	5	60,900
主機網卡及防火牆Dual Port PCI-X1000TX Gina NIC	1	套	93/12	5	52,500
平板式筆記型電腦HP TC4400 ,12.1吋 LCD(含週邊配備)	3	套	96/07	4	210,984
平板式筆記型電腦HP TC4400 ,12.1吋 LCD(含週邊配備)	1	套	96/07	4	61,277
平板電腦iPad2 Wi-Fi 16GB+3G	2	台	100/11	4	49,310
光纖硬碟光纖硬碟7顆+SATA硬碟7顆	1	套	99/12	6	1,054,000
光纖模組光纖4埠模組(2)	1	組	99/12	5	298,211
印表機Epson LQ680C	2	組	91/03	5	23,600
印表機HP 3500N	1	台	93/07	5	32,289
印表機HP Color Lacer Jet CP1215	1	台	98/07	5	10,108
印表機HP JET 8100	3	組	89/01	5	530,400
印表機HP Laser 4100TN	1	組	90/12	5	36,501
印表機HP LASERJET P2055DN	1	台	99/09	5	22,388
印表機HP LJ2200DN	1	組	92/09	5	26,400
印表機Hp Lj8100 DN	1	組	89/06	5	130,000
印表機HP Officejet H470	1	台	97/10	5	12,555
印表機HP Officejet H470b	1	台	98/01	5	11,367
印表機HP P2015n 黑白	1	台	98/02	5	14,575
多功能事務機AD380 A428 USB-CABLE(3M)	1	台	95/06	5	26,000

財團法人國際合作發展基金會

固定資產明細表

中華民國100年12月31日

單位：新台幣元

名稱	數量	單位	取得時間	耐用年限	金額
自動換帶磁帶機HP StorageWorks MSL20247 Ultrium920 磁帶櫃	1	台	97/11	6	408,452
伺服器2U	1	台	99/12	5	170,000
伺服器ASUS RS120-E3	1	組	94/11	5	77,847
伺服器DELL CDP S4500 (含SnapShot Agent-Windows 軟體)	1	套	97/11	5	835,658
伺服器HP ProLiant DL360G6 Server	1	套	99/12	5	104,478
伺服器HP ProLiant DL580 G5	1	組	98/12	5	330,973
伺服器HP ProLiant DL580 G5(含HP 8GB FBD)	1	組	98/12	5	379,372
伺服器HP ProLiant DL580 Server	1	套	99/12	5	436,289
投影機及布幕EPSON EB-G5100	1	台	99/09	6	87,231
防火牆主機記憶體2GB創見	1	組	100/12	5	15,000
前置喇叭、嵌入平面喇叭EVO 30 Concourse R8	1	組	95/05	8	95,000
差勤管理系統刷卡機(含rs-485)及網路刷卡影像主機	1	套	99/05	5	31,815
桌上型電腦ASUS AS-D792 (不含LCD)	1	台	96/08	4	32,843
桌上型電腦Core i7 2.93GHz (Windows作業系統)/21吋(含)以上寬螢幕LED背光模組彩色液晶顯示器(內建防刮玻璃功能)	11	台	100/07	4	403,909
桌上電腦Apple Mac	1	組	90/08	5	219,398
桌上電腦ASUS AS-D592 含19吋LCD	12	組	98/12	4	403,836
桌上電腦ASUS AS-D670 (含週邊配備)	6	套	96/07	4	228,810
桌上電腦ASUS AS-D670、MM17TG-B	2	組	95/08	4	66,432
桌上電腦ASUS AS-D670、MM17TG-B、DRW-1608P3S、512MB DDR-533	2	組	95/08	4	74,574
桌上電腦ASUS AS-D670、MM17TG-B、IGB DDR2-533	1	組	95/08	4	36,534
桌上電腦ASUS AS-D672	2	組	95/04	4	69,310
桌上電腦ASUS AS-D672	1	組	95/04	4	34,155
桌上電腦ASUS AS-D672、MM17DS-G(AR) 17"LCD	1	台	96/02	4	33,217
桌上電腦asus as-d672不含LCD	4	組	95/04	4	106,212
桌上電腦ASUS AS-D692 含19吋LCD	33	套	97/07	4	1,093,092
桌上電腦ASUS AS-D692 含19吋液晶螢幕	13	套	97/03	4	444,158
桌上電腦ASUS AS-D760 含22吋LCD	8	台	98/07	4	270,104
桌上電腦ASUS AS-D772 含奇美19吋LCD	8	套	96/10	4	255,928

財團法人國際合作發展基金會

固定資產明細表

中華民國100年12月31日

單位：新台幣元

名	數量	單位	取得時間	耐用年限	金額
桌上電腦ASUS AS-D792 (不含LCD)	2	台	97/10	4	61,770
桌上電腦ASUS P4 3.4GHZ 17吋液晶	15	組	94/12	4	511,575
桌上電腦ASUS SD300/ASUS VB191S	18	台	99/09	4	538,668
桌上電腦IBM A50	8	組	93/06	4	329,424
桌上電腦P4 3.4 GHz、17"彩色液晶顯示器	1	組	94/12	4	33,155
桌上電腦P4 3.4 GHz、17"彩色液晶顯示器	4	套	94/07	4	157,976
桌上電腦-不含螢幕ASUS AS-D670、IGB DDR2-533、DRW-1608P3S, 不含螢幕	1	組	95/08	4	30,671
高級伺服器IBM X250	1	組	90/12	5	385,542
掃描器Fujitsu S510	1	台	96/11	5	22,900
掃描器KODAK i1420 高速A3雙面 60頁	1	台	97/09	5	383,262
異地備援同步系統伺服器CDP S4500(含DiskSafe及Replication Option軟體)	1	組	98/12	5	1,349,111
單眼數位照相機Canon EOS 50D	1	架	98/03	5	92,469
硬式磁碟機300G	2	組	98/03	6	79,000
筆記型電腦Acer Aspire 1410	1	組	98/12	4	20,776
筆記型電腦Acer Aspire 1410 含skype 電話	3	組	98/12	4	62,328
筆記型電腦Acer Aspire 1410 含skype 電話及DVD燒錄機	2	組	98/12	4	46,496
筆記型電腦ASUS F9E 12吋LCD	1	台	97/01	4	49,468
筆記型電腦ASUS F9E 12吋LCD	5	台	97/07	4	223,880
筆記型電腦ASUS M5	1	組	94/12	4	47,860
筆記型電腦ASUS M5200A	1	組	94/12	4	47,860
筆記型電腦ASUS U5F (白色)	1	組	95/08	4	54,709
筆記型電腦TOSHIBA 11BRETTO U100	1	台	95/10	4	51,718
筆記型電腦TOSHIBA R200/1GB ram/60GB HD/Pentium M53	3	台	95/10	4	172,164
筆記電腦IBM T30	2	組	92/08	4	101,524
華碩工作站ASUS TW300-ES 2GB DDR2-800 RAM	1	台	97/10	5	71,580
超薄型伺服器HP ProLiant DL380 G5(含HP 4GB FBD, VMware 及 Symantec升級版暨最新版軟體)	1	套	97/11	5	669,090
郵件及網頁過濾系統伺服器250GB硬碟2顆、2 GB記憶體等6項	1	套	94/06	5	175,000
郵件主機HP ProLiant DL380G4P	1	組	95/12	5	208,113

財團法人國際合作發展基金會

固定資產明細表

中華民國100年12月31日

單位：新台幣元

名 稱	數量	單位	取得時間	耐用年限	金 額
郵件過濾系統主機擴充2GB Ram	1	組	97/03	4	27,300
集線器Cisco WS-C3560G-24PS-S	2	台	98/12	5	374,322
集線器Raritan DKXII-216	1	台	98/12	5	195,808
資料庫應用系統主機IBM RS/6000及F80	1	組	89/11	5	2,570,000
資訊安全監控系統主機ASUS AP-1720 -E2	1	組	96/03	5	90,000
資訊安全監控網路伺服器Server-HP ML110G3	1	組	96/03	5	30,000
資訊安全監控網路系統Juniper Networks IDP-200	1	組	96/03	5	340,000
路由器Cisco System WS-C2960-24TT-L	1	台	96/01	5	42,000
雷射印表機HP CLT-3600N彩色	1	台	95/12	5	19,900
雷射印表機HP Color LaserJet 3600N	1	台	96/07	5	19,900
雷射印表機LaserJet 3600N	3	台	95/08	5	59,700
雷射印表機LaserJet 5550N	1	台	95/08	5	78,891
雷射印表機 HP 9000DNDN9000	1	台	93/05	5	150,000
電子公文備援系統磁碟機8顆，光纖卡8片及資訊機櫃(含風扇4個及電流表2個)1台	1	套	97/12	5	936,000
電子白板Panasonic UB-5815	1	台	93/09	5	64,000
電子資料備份系統擴充ASUS AP1720-E2	1	組	96/01	5	206,000
電腦(含17吋液晶顯示器)asus ap-p2600	1	組	94/06	4	39,494
電腦投影機Sharp PG-A20X	1	組	93/02	6	73,500
電腦投影機VPL-PX40	1	組	93/12	6	161,455
電腦投影機(含布幕)三菱 XL550U (含84' x 84' 壁簾銀幕)	1	組	97/05	6	88,913
電腦投影機(含布幕)三菱 XL550U (含84" X 84" 壁簾銀幕)	1	組	97/07	6	88,913
電腦溫控警示器EBT 12.51E	1	組	92/11	5	39,900
電腦網路系統快接端子板,CAT-6 UTP訊號線及資訊連接線	1	套	98/11	5	258,000
電腦顯示幕優派17吋液晶	2	組	93/12	5	21,000
對拷機ASUS DVD 16X	1	組	94/01	5	10,500
磁碟陣列機EMC CX3-10C	1	組	97/11	6	959,531
磁碟陣列機HP StorageWorks EVA4400	1	組	98/12	6	956,940
網頁過濾管控設備BlueCoat SG510-10-PR(BCWF200)	1	組	98/07	5	911,812
網站資料庫主機HP Prolaant DL360G4P	1	組	95/12	5	173,998

財團法人國際合作發展基金會

固定資產明細表

中華民國100年12月31日

單位：新台幣元

名 稱	數量	單位	取得時間	耐用年限	金 額
網路入侵偵測系統偵測系統	1	組	93/07	5	910,000
網路主機HP ProLiant DL380 Generation 5(SAS硬碟, Xeon 2.0GHz 2顆)	1	組	98/06	5	137,340
網路主機記憶體16GB(8GB FBD PC2-5300 2X4GB Kit 2組)	1	組	98/06	5	92,000
網路卡Intel PRO/1001 PT 4Port Gigabit Serve	2	組	98/06	5	92,100
網路交換器CISCO WS-C2960-24PC-S	1	組	99/06	4	82,425
網路交換器WS-C2960G-48TC-L	3	台	98/10	4	504,351
網路交換器WS-C3750G-48PS-S	1	台	98/10	4	325,310
網路交換器WS-C3750G-48PS-S	1	台	98/10	4	324,570
網路集線器*	1	組	85/01	5	10,000
網路集線器3300xm24port10/100	2	組	90/11	5	69,300
網路儲存路由交換器BROCADE BR-220E-R0001	2	台	97/11	4	501,164
數位照相機OLYMPUS u700	3	台	95/07	5	35,148
數位照相機Panasonic TZ15	1	架	97/09	5	13,965
數位照相機SONY DSC-W100	2	台	95/07	5	25,352
數位攝影機Sony HDR-SR1(硬碟式)含週邊配備	1	架	96/06	5	50,000
機房消防系統台隆公司	1	組	93/12	5	667,039
交通及運輸設備					2,707,475
NEC TOPAZ 融合式按鍵電話系統NEC TOPAZ 融合式按鍵電話系統	1	套	100/12	8	65,000
公務轎車Cefiro A33TA 2.0	1	台	93/10	5	624,400
分機卡擴充系統ALC-G16路、8P Cable	1	組	95/08	8	84,000
手提式無線擴音機TOA WA-1822C	1	台	95/06	8	45,000
多媒體影音設備含Mitsubishi FL7000U 投影機 PIONEER BDP-LX70A 播放機 及 AMX 環控系統	1	套	97/12	10	1,195,000
行動電話機HTC TOUCH CRUISE P3650(含配件包)	1	部	97/04	4	24,570
行動電話機HTC TOUCH CRUISE P3650(含配件包)	1	部	97/08	4	19,590
行動電話機HTC TOUCH DUAL P5500(含配件包)	1	部	97/01	4	20,000
混音器PEAVEY 16FX	1	台	97/07	5	94,500
無線麥克風AT-CR700 (含受光器)	1	組	99/02	8	54,075
傳真機Canon image CLASS MF4150	1	台	97/05	5	19,900
傳真機CANON L-120	1	台	95/09	5	20,000
傳真機Sumsung SCX-4216F	1	台	94/07	5	19,900

財團法人國際合作發展基金會

固定資產明細表

中華民國100年12月31日

單位：新台幣元

名稱	數量	單位	取得時間	耐用年限	金額
傳真機Toshiba 80F	2	組	92/12	8	55,000
雷射傳真機CF-L240	1	組	94/02	7	24,000
電信交換系統交換機CPU-3000及運算處理卡PMC-G	1	組	99/03	8	95,000
廣播設備含PA擴大機,吸頂喇叭,CD播放器,廣播麥克風	1	套	96/12	10	99,500
機車三陽 悍將 125EFI	1	輛	98/03	3	53,540
擴音機KRESS PM5000R	3	台	97/05	8	94,500
雜項設備					4,112,559
DVR-403出納監控系統忠能科技公司	1	組	93/01	5	40,000
DVR大樓監控系統忠能科技公司	1	組	92/06	5	94,750
不斷電系統ON LINE 5KVA/4000W	1	台	98/12	8	94,500
主管演講桌*	1	組	90/09	5	17,850
主管辦公桌*	1	組	82/02	5	27,800
主管辦公桌*	1	組	83/08	5	27,300
主管辦公桌*	1	組	85/10	5	32,500
冰箱TOSHIBA GR-R46TDZ	1	具	100/10	8	19,797
冰箱大同TR-720N	1	具	95/09	8	22,000
冰箱東元Teco	1	組	89/01	8	16,900
冰箱東芝 GR-Y550TD-TS	1	台	97/05	8	15,800
冰箱聲寶	1	組	92/05	10	18,490
冰箱聲寶 SR-F56D	1	台	99/03	8	22,400
冰箱聲寶SR-K25G	1	具	100/10	8	13,896
冷氣設備日立直式RAV-BJ	1	組	93/12	5	25,000
冷氣設備永宏祥公司(窗型)日立RA-36BF	1	組	91/05	5	32,760
冷氣機大同 窗型直立式 WL-252DCX	2	台	97/05	5	36,000
冷氣機大同直立式 WL-252DCX	1	台	99/03	5	17,766
冷氣機大欣 落地分離式 TXS-125	1	組	97/07	5	65,835
冷氣機日立一對一分離式 RAC-25BN	1	架	96/11	5	35,500
冷氣機日立直式RAV-25BJ	3	台	95/08	5	78,300
冷氣機日立窗型RA-25DR	1	架	100/04	5	21,000
冷氣機日立窗型RA-45BT	1	台	95/09	5	33,000
冷氣機聲寶-AM-G45LA,1對1分離式冷氣約4,500K/H 以上	1	架	95/09	5	28,700

財團法人國際合作發展基金會

固定資產明細表

中華民國100年12月31日

單位：新台幣元

名	數量	單位	取得時間	耐用年限	金額
沙發一套四組(3人/2人/1人/小桌)	1	組	93/08	5	21,500
沙發椅組三人座，單人座及茶几	1	組	97/06	5	23,205
沙發椅組三人座，單人座及茶几	1	組	97/06	5	17,210
沙發椅組三人座，單人座及茶几	2	組	97/06	5	31,922
沙發椅組三人座及單人座	1	組	97/06	5	19,058
沙發椅組雙人座，單人座及茶几	1	組	97/06	5	15,971
沙發椅組雙人座及單人座	1	組	97/06	5	12,285
防火隔間門*	8	組	90/07	5	80,000
防潮櫃博士門公司	2	組	90/07	5	29,000
空調系統嵌入式變頻冷氣(12,00/12,200Kcal/H)	1	組	99/08	10	840,000
保險櫃VS-104	1	組	91/01	10	45,000
保險櫃大同公司	1	組	78/12	10	27,750
保險櫃大同公司	1	組	84/04	5	29,800
保險櫃日寶 JU-1750	1	台	98/12	8	75,000
活動公文櫃活動鐵櫃	1	組	93/08	8	134,130
紅外線攝影機YK-2B24(彩色)	1	組	94/05	5	17,600
高壓殺菌洗杯機LD-70T AC220V/1P/15A	4	台	96/07	6	380,000
國合會國際技術合作分佈圖90*200	3	式	95/11	5	56,175
彩色紅外線攝影機(15M)	1	組	96/01	5	5,000
單眼數位相機Canon EOS10D	1	組	94/01	8	70,650
郵資機永通公司4400	1	組	90/03	5	52,500
飲水機賀眾牌 UR-193AS-1 程控殺菌冰溫熱純水	7	座	97/02	3	186,200
飲水機賀眾牌 UR-193AS-1 程控殺菌冰溫熱純水	1	座	99/09	3	25,888
飲水機賀眾牌 UR-193AS-2 程控殺菌冰溫熱純水	1	座	97/02	3	26,600
碎紙機A3	1	臺	94/06	5	10,500
電子交換機Philips 3030	1	組	87/04	8	299,000
電動打孔機BAS 2500 #21081-2	1	組	93/11	4	12,000
電動鑽孔機RESUN DK01-A	1	台	97/10	8	19,800
電動鑽孔機RESUN DK01-A	1	台	98/11	8	19,800
電動鑽孔機RESUN DK01-A	1	台	98/12	8	19,800
電視機LG 32型液晶顯示器 32LH20D	1	台	98/12	6	17,888
電視機東元26型液晶顯示器 TL2686TW	1	台	97/04	6	16,100
電視機東元26型液晶顯示器TL2697T	2	台	98/09	6	21,776

財團法人國際合作發展基金會

固定資產明細表

中華民國100年12月31日

單位：新台幣元

名	數量	單位	取得時間	耐用年限	金額
電熱保溫蒸箱國恩牌 GN-625	1	台	97/05	5	10,000
監控系統攝影機1台、16路電腦DVR主機	1	組	94/10	5	44,500
數位配件快門袋. 近照鏡. 鏡頭. 鏡片. 記憶卡	1	組	94/07	5	12,180
數位照相機sony DSC V1	1	組	92/09	8	32,680
數位攝影機sony pc-115	1	組	90/12	8	57,000
標示牌50x44CM	1	個	99/05	5	15,000
標示牌不鏽鋼(2片和2個架子)	1	台	95/05	5	22,260
熱膠裝訂機PB-2000	1	台	94/12	5	41,000
機櫃等配件*	1	組	89/01	8	98,000
螢幕珠光84"*84"	1	組	84/06	8	25,000
辦公桌*	4	組	89/01	5	36,000
辦公桌木製212*90*74	1	張	95/08	10	30,450
環形會議桌(大)*	1	組	80/12	5	95,587
環形會議桌(中)*	1	組	80/12	5	40,950
櫥櫃全國	1	組	89/01	10	21,000
櫥櫃全國	1	組	89/01	10	34,000
租賃改良物					1,976,268
8F電話網路有線工程*	1	式	99/07	5	83,160
辦公室隔屏*	1	式	99/08	5	17,877
辦公室網路及電話分機線路工程*	1	式	98/08	5	185,000
辦公隔屏工程*	1	式	98/08	5	1,690,231
以下空白					
合	計				37,865,369

財團法人國際合作發展基金會

存出保證金明細表

中華民國100年12月31日

單位：新台幣元

摘要	金額
駐宏都拉斯替代役男房屋押金(99/5/10)	12,210
ISDN(integrated services digital network)1條網路保證金(89/2/2)	3,000
ISDN(integrated services digital network)4條網路保證金(90/1/2)	12,000
駐巴拿馬團部宿舍房租押金US\$2,550(93/2/17)	87,975
本會承租台北郵局房舍保證金(98/5/8~101/5/7)	80,000
本會外租檔案室保全服務保證金-中興保全(99/5/30~100/5/29)	5,000
駐多明尼加工服團團部宿舍房租押金(99/4/20)	66,000
駐宏都拉斯志工吳逸凡房租押金(99/10/22)	10,833
駐宏都拉斯團北部分團員宿舍房租押金(98/10/14)	9,150
駐帛琉手機押金US\$200(95/6/20)	6,400
駐宏都拉斯志工林書緯房租押金(99/10/22)	10,833
駐宏都拉斯志工胡修銘房租押金USD350(100/11/1~101/10/31)	10,593
本會承租台北郵局房屋保證金(98/12/15~101/12/14)	40,000
本會咖啡機租賃保證金-喜客咖啡股份有限公司(100/7/1~100/12/31)	18,000
租賃倉庫之中興保全契約保證金(98/12/29~101/12/29)	5,000
資訊設備租用保險箱保證金(98/10/29~101/10/29)	450
駐帛琉團科羅辦公室電話及可直撥國際電話押金(100/12/17)	10,500
駐宏都拉斯志工謝依霖房租押金(99/10/22)	10,833
本會公務車輛4802-DX裝設ETC系統之OBU儲值卡押金(97/2/22)	100
以下空白	
合 計	398,877

財團法人國際合作發展基金會

固定資產投資明細表

中華民國100年度

單位：新台幣元

項 目	本年度預算數 (1)	本年度決算數 (2)	比較增減(-)		說 明
			金 額 (3)=(2)-(1)	% (4)=(3)/(1)*100	
機械及設備	1,003,000	988,614	-14,386	-1.43	
個人電腦	420,000	403,909	-16,091	-3.83	
筆記型電腦	110,000	49,310	-60,690	-55.17	部分已逾使用年限之筆記型電腦，鑒於尚堪使用，為撙節經費未予汰換。
資訊系統功能提升	400,000	360,395	-39,605	-9.90	
其他資訊設備	73,000	175,000	102,000	139.73	郵件及網頁過濾系統建置費原編列委辦民間機構勞務費，其中伺服器超過新台幣1萬元，爰調整為固定資產。
交通及運輸設備	-	65,000	65,000	-	
小型交換系統	-	65,000	65,000	-	該系統已使用逾12年，爰辦理系統更新。
什項設備	168,000	89,133	-78,867	-46.94	
飲水機	27,000	-	-27,000	-100.00	配合99年度空間使用需求，已於99年度購置完成。
冰箱	90,000	33,693	-56,307	-62.56	向臺灣銀行所列共同供應契約廠商購買，爰價格較為優惠。
冷氣機	30,000	21,000	-9,000	-30.00	購置期間為季節促銷活動期間，爰價格較為優惠。
會客椅	21,000	-	-21,000	-100.00	單項單價皆低於新台幣1萬元，改以雜項購置支出。
標示牌及數位相機 周邊設備	-	34,440	34,440	-	單項單價皆超過新台幣1萬元，爰調整為固定資產。
合 計	1,171,000	1,142,747	-28,253	-2.41	

財團法人國際合作發展基金會

固定資產折舊提列明細表

中華民國100年度

單位：新台幣元

科目	固 定 資 產 價 值 變 動									折 舊 方 法	本年度提列折舊數	
	原 值	減：以前年 度已提折舊 數	上年度期末 帳面價值	加：本年度 新增資產值	減：本年度 減少資產值	減：本年度 提列折舊數	加：本年度 處分折舊數	本年度移轉	本年度期末 帳面價值		管理及 總務費用	%
機械設備	28,199,307	12,911,767	15,287,540	988,614	118,854	3,479,322	99,045	-	12,777,023	直線法	3,479,322	79.47
交通及運輸設備	2,642,475	1,062,473	1,580,002	65,000	-	216,092	-	-	1,428,910	直線法	216,092	4.93
什項設備	4,319,106	2,346,035	1,973,071	89,133	295,680	353,605	250,742	-	1,663,661	直線法	353,605	8.08
租賃改良物	1,976,268	423,471	1,552,797	-	-	329,364	-	-	1,223,433	直線法	329,364	7.52
合 計	37,137,156	16,743,746	20,393,410	1,142,747	414,534	4,378,383	349,787	-	17,093,027		4,378,383	100.00

財團法人國際合作發展基金會

轉投資及其盈虧明細表

中華民國100年度

單位：新台幣元

轉投資事業			投資金額			持股比例		本年度現金股利		說明
名稱	截至本年度實收資本總額	發行股數	以前年度已投資	本年度增(減)投資	截至本年度投資淨額	截至本年度持有股數	占發行股數%	每股(元)	總額	
		(1)	(2)	(3)	(4)=(2)+(3)	(5)	(6)=(5)/(1)*100			
BTS印度私募股權基金	56,594,584 (美元)	5,661	101,097,087	18,859,731	119,956,818	385	6.80			
減：累計減損			-10,806,485		-10,806,485					
海外投資開發股份有限公司	900,000,000	90,000,000	130,000,000	-	130,000,000	13,000,000	14.44			
減：累計減損			-6,000,000		-6,000,000					
歐銀特別投資基金-小企業帳戶			325,000,000	-	325,000,000					
歐銀特別投資基金-小企業帳戶第二階段			330,660,000	-	330,660,000					
歐銀特別投資基金-貿易促進計畫帳戶			161,750,000	-	161,750,000					
減：累計減損			-161,750,000		-161,750,000					
金融機構發展基金			476,300,000	-	476,300,000					
歐銀特別投資基金-小企業帳戶第三階段			-	231,520,000	231,520,000					
合計			1,346,250,602	250,379,731	1,596,630,333					

參考歐銀對本案提列投資損失準備之方式認列投資損失。

註：轉投資明細表係以成本衡量之金融資產-非流動科目列示於資產負債表中。

財團法人國際合作發展基金會

長期放款明細表

中華民國100年度

單位：新台幣元

借款人/申請人	簽約年份	截至上年度止放款餘額		本年度放款金額		本年度收回放款金額		已轉入催收或打消呆帳		本年度終了放款金額	
		美金	台幣	美金	台幣	美金	台幣	美金	台幣	美金	台幣
巴拉圭東方工業區貸款計畫	85	9,403,488.32	304,181,515			500,000.00	13,966,986			8,903,488.32	290,214,529
哥斯大黎加公路建設案	85	22,201,086.55	734,085,178			2,960,144.86	98,558,023			19,240,941.70	635,527,155
哥斯大黎加摩映港建設案	86	3,539,793.92	118,508,862			442,474.24	15,110,495			3,097,319.68	103,398,367
宏都拉斯公路維修	80	1,333,352.00	33,980,476			1,333,352.00	33,980,476			0.00	0
宏都拉斯山谷灌溉計畫	86	6,260,914.96	206,109,027			569,092.28	19,314,006			5,690,922.68	186,795,021
宏都拉斯密契風災重建計畫	88	3,900,000.00	120,386,580			300,000.00	9,328,860			3,600,000.00	111,057,720
尼加拉瓜第一期房屋重建計畫	87	4,050,000.00	133,561,365			300,000.00	9,920,790			3,750,000.00	123,640,575
尼加拉瓜第二期房屋重建計畫	90	3,549,213.00	122,004,743			236,614.20	8,142,320			3,312,598.80	113,862,423
瓜地馬拉密契風災重建計畫	88	2,700,000.00	92,439,499			300,000.00	9,763,950			2,400,000.00	82,675,549
瓜地馬拉技職教育計畫	91	6,192,077.79	204,001,159			538,435.46	18,156,044			5,653,572.33	185,845,115
薩爾瓦多房屋重建計畫	88	2,700,000.00	89,435,542			200,000.00	6,588,000			2,500,000.00	82,847,542
薩爾瓦多降低危險地區環境污染案	90	5,293,257.06	172,227,393			504,119.72	16,521,305			4,789,137.34	155,706,088
貝里斯觀光發展計畫	90	2,051,409.68	66,604,058			132,349.02	4,525,674			1,919,060.66	62,078,384
貝里斯公路建設	86	5,312,500.00	183,501,894			625,000.00	21,600,432			4,687,500.00	161,901,462
CABEI微中小企業轉融資	83	7,142,857.10	217,357,142			1,428,571.42	43,471,428			5,714,285.68	173,885,714
多明尼加國會現代化計畫	90	3,132,060.20	102,601,212			202,068.40	6,815,768			2,929,991.80	95,785,444
海地太子港貝松市供水系統第一標	89	916,666.50	29,621,760			0.00	0			916,666.50	29,621,760
聖文森園內建設	80	266,647.00	7,050,148			266,647.00	7,050,148			0.00	0
菲律賓蘇比克灣工業區貸款(第一期)	82	13,464,034.32	385,566,497			1,282,310.00	34,845,574			12,181,724.32	350,720,923
越南五號公路	82	3,812,000.00	105,197,916			1,906,000.00	52,561,440			1,906,000.00	52,636,476

財團法人國際合作發展基金會

長期放款明細表

中華民國100年度

單位：新台幣元

借款人/申請人	簽約年份	截至上年度止放款餘額		本年度放款金額		本年度收回放款金額		已轉入催收或打消呆帳		本年度終了放款金額	
		美金	台幣	美金	台幣	美金	台幣	美金	台幣	美金	台幣
印尼鄉村合作儲蓄系統	84	3,598,097.20	105,743,511			359,809.72	9,894,368			3,238,287.48	95,849,143
巴紐城市供水計畫	83	2,897,296.00	91,541,830			181,081.00	5,798,304			2,716,215.00	85,743,526
索羅門群島鄉村貸款計畫	88	200,000.06	6,717,186			66,666.66	2,134,700			133,333.40	4,582,486
南非小農計畫	83	2,471,223.00	71,290,783			617,883.00	16,991,783			1,853,340.00	54,299,000
史瓦濟蘭公路建設	87	1,617,242.40	55,067,107			215,632.32	7,342,280			1,401,610.08	47,724,827
布吉納法索鄉村貸款	87	1,736,111.16	59,919,302			138,888.88	4,779,416			1,597,222.28	55,139,886
白俄羅斯中小企業轉融資	85	1,428,569.00	49,564,595			714,286.00	25,164,902			714,283.00	24,399,693
甘比亞微額貸款案	93	466,666.48	14,947,327			16,666.66	533,833			449,999.82	14,413,494
尼加拉瓜農產復甦第二階段計畫	93	5,000,000.00	160,670,761	-148,143.77	-4,743,563	269,547.56	8,630,912			4,582,308.67	147,296,286
史瓦濟蘭島蘇杜河下游小農灌溉計畫	92	4,558,798.00	138,032,407			294,116.00	9,025,777			4,264,682.00	129,006,630
薩爾瓦多小農貸款計畫-吳郭魚網養殖	97	68,000.00	2,049,520			0.00	0			68,000.00	2,049,520
宏都拉斯資訊教育提升計畫	96	2,169,362.27	69,962,980	1,780,456.01	52,775,068	0.00	0			3,949,818.28	122,738,048
薩爾瓦多小農貸款計畫-海椒養殖	98	100,000.00	3,373,500			0.00	0			100,000.00	3,373,500
聖文森第二期微額貸款計畫	98	300,000.00	9,780,000			0.00	0			300,000.00	9,780,000
薩爾瓦多小農貸款計畫-熱帶蔬果	98	200,000.00	6,470,000			0.00	0			200,000.00	6,470,000
聖克羅斯多福第二期微額貸款計畫	98	400,000.00	12,948,000			0.00	0			400,000.00	12,948,000
甘比亞技職教育訓練	99	1,457,110.00	46,814,653			0.00	0			1,457,110.00	46,814,653
貝里斯小農貸款計畫	100	0.00	0	100,000.00	2,908,500	0.00	0			100,000.00	2,908,500
歐銀綠色能源特別基金	100		0		863,096,479		0				863,096,479
合計		135,888,863.98	4,333,315,428	1,732,312.24	914,036,484	16,901,756.40	520,517,994	0.00	0	120,719,419.82	4,726,833,918

長期放款中，有關小農貸款計畫之附註說明如下：

計畫名稱	放款餘額(國合會) (A)	其他收入 (B)	其他支出 (C)	農技團控管放款金額小計 (D)=(A+B-C)	貸款流通在外餘額 (E)	計畫帳戶餘額(農技團) (F)=(D-E)
巴拿馬漁民 貸款計畫	-	37,390.89	6,135.88	31,255.01	478.19	30,776.82
薩爾瓦多小 農貸款計畫- 吳郭魚網養 殖	68,000.00	4,726.61	59.00	72,667.61	29,868.49	42,799.12
薩爾瓦多小 農貸款計畫- 海蝦養殖	100,000.00	5,110.04	27.92	105,082.12	54,417.73	50,664.39
薩爾瓦多小 農貸款計畫- 熱帶蔬果	200,000.00	3,293.08	65.53	203,227.55	49,143.25	154,084.30
貝里斯木瓜 外銷小農貸 款計畫	100,000.00	3,659.02	21.13	103,637.89	17,750.00	85,887.89

註：五項計畫金額皆為美元。

財團法人國際合作發展基金會

應付費用明細表

中華民國100年12月31日

單位：新台幣元

摘 要	金 額
同仁年終工作獎金不休假加班費及知識管理系統建置案等	23,755,215
2011 TICA CUP 活動經費	329,847
News Letter系統管理費用	79,350
TICA學員機票款-厄瓜多	292,170
TICA學員機票款-布吉納法索	241,797
公文線上簽核系統維護服務	292,000
巴拉圭東方工業區貸款案手續費	193,674
巴拿馬水資源再生計畫第3期款	4,066,898
志工腳踏車手機網路費交通費等	67,483
志工受訓休假之健保費	13,180
志工蔡明成張嘉休假機票梁正德赴任機票雜費等	153,975
馬紹爾志工蘇珮儀赴任機票	336,505
法律事務所服務費	296,185
李副秘書長李重志休假旅遊補助等	398,538
強化貝里斯文化之家及週邊擴建計畫案	1,648,865
林專家以歸赴尼加拉瓜考察差旅費	28,111
海地緊急融通資金案	3,126,170
馬紹爾技能訓練計畫第三梯次課程經費	47,732
馬紹爾技職訓練專家洪振原,陳英雄,孫曉卿101/1薪	280,000
馬紹爾技職訓練專家洪振原,陳英雄,孫曉卿機票款	296,136
國合之友會經費-巴拿馬	73,547
國合之友會經費-尼加拉瓜	70,475
國合之友會經費-瓜地馬拉	165,517
國合之友會第4季經費-薩爾瓦多	60,300
國合會100/12月電費	260,043
宏都拉斯志工謝依霖等語言訓練費	51,466
以下空白	
合 計	36,625,179

財團法人國際合作發展基金會

代收款項明細表

中華民國100年12月31日

單位：新台幣元

摘 要	金 額	
	美 金	新 台 幣
所得稅		111,331
保險費		282,794
勞退自提		139,610
全球園藝倡議及國際技術合作計畫	114,127.46	3,423,824
擴大獎學金計畫		1,695,299
以下空白		
合 計		5,652,858

財團法人國際合作發展基金會

存入保證金明細表

中華民國100年12月31日

單位：新台幣元

摘 要	金 額
國合會外交役男保險履保金-國泰人壽(100/7/1-101/12/31)	100,000
國合會海外志工保險履保金-國泰人壽(100/1/1-101/12/31)	100,000
國合會駐外人員保險履保金-國泰人壽(100/7/1-101/12/31)	100,000
國合教育訓練場地服務履保金-農訓協會(100/2/23~12/31)	500,000
國合會教育訓練場地服務履保金-農訓協會(101/1/1~12/31)	400,000
工作計畫管理系統建置案押標金-巨歐、泰又、道律(100/12/29)	450,000
馬紹爾技職訓練設備增購案保固金-中教工業(100/5/9-101/5/8)	70,000
國際人力培訓會議服務履保金-中興工程顧問社(100/3/31-100/12/31)	50,000
國合會住宿服務履保金-天成(100/3/9-100/12/31)	100,000
國際合作文宣推廣展覽活動規劃履保金-領袖(100/9/14-12/15)	30,000
貝里斯碾米設備保固金-右豐實業(100/6/30-101/6/29)	50,000
史瓦濟蘭醫療服務計畫履保金-北醫(99/12/31~101/12/31)	700,000
聖多美醫療計畫履保金-台北醫學大學(99/11/15-100/12/31)	500,000
國際人力培訓研習班會議服務履保金-台北護理(100/3/31-100/12/31)	50,000
國際人力培訓線上報名系統新增案保固金-巨鷗(100/6/20-101/6/20)	20,000
國際人力培訓線上報名管理系統保固金-巨鷗(100/8/17-101/8/16)	40,000
甘比亞團耕耘機一批保固金-昶維工業(99/11/24-101/11/23)	120,000
聖文森簡易溫室8棟保固金-吉成溫室(100/6/22-101/6/21)	50,000
全權委託投資受託機構保證金-安泰(99/5/1-101/4/30)	300,000
中美洲電子商務技術協助保固金-汎宇電商(100/10/14-101/4/13)	100,000
國際人力培訓會議服務履保金-自強工業(100/3/31-100/12/31)	50,000
巴拿馬太陽能發電與抽水設備履保金-欣賢科技(99/5/15-99/12/27)	100,000
知識管理系統履保金-威知資訊(100/1/27-100/11/30)	100,000
駐團海空運包裝(含倉儲)報關履保金-律橋(100/1/1-100/12/31)	300,000
國際研習班住宿服務履約保證金-國賓(高雄)(100/12/26-101/12/31)	100,000
國際研習班住宿服務履約保證金-康華(100/12/26-101/12/31)	100,000
國際研習班住宿服務履約保證金-通豪(100/12/26-101/12/31)	100,000
國際研習班住宿服務履約保證金-登瑞(100/12/26-101/12/31)	100,000
布吉納二手電腦捐贈儀器保固金-風宇生化(100/9/19-101/9/18)	150,000
國合會住宿服務履保金-國賓高雄(100/3/9-100/12/31)	100,000
國合會住宿服務履保金-康華(100/3/9-100/12/31)	100,000
翻譯專業服務履保金-統一數位(100/3/22-101/12/31)	50,000

財團法人國際合作發展基金會

存入保證金明細表

中華民國100年12月31日

單位：新台幣元

摘 要	金 額
國合會住宿服務履保金-通豪(100/3/9-100/12/31)	100,000
國合會會住宿服務履保金-登瑞(100/3/9-100/12/31)	100,000
國際人力培訓會議服務履保金-華岡興業(100/3/31-100/12/31)	50,000
空運承攬提送業務履保金-萬福國際(100/1/1-100/12/31)	100,000
買賣有價證券業務證券經紀商履保金-群益證券(99/5/1-101/4/30)	50,000
聖文森電子化政府系統發展規劃-資拓(100/12/14-101/5/13)	190,000
駐外技術團海運運送服務履保金-長榮物流(100/1/1-12/31)	140,000
駐外團海運運送服務履保金-威達(100/1/1-12/31)	140,000
駐外技術團海運運送服務履保金-律僑(100/1/1-12/31)	140,000
駐外技術團海運運送服務履保金-洋盟(100/1/1-12/31)	140,000
駐外技術團海運運送服務履保金-傳發(100/1/1-12/31)	140,000
駐外技術團海運運送服務履保金-興運(100/1/1-12/31)	140,000
國際研習班機場接送住宿服務履約保證金-登瑞(100/12/26-101/12/31)	100,000
業務紀錄影片拍攝製播履保金-聯意製作(100/4/26-100/11/30)	100,000
以下空白	
合 計	6,810,000

財團法人國際合作發展基金會
基金數額增減變動表

中華民國100年度

單位：新台幣元

捐 助 者	創立時原始捐助 基金金額	本年度期初基金 金額	本年度基金增 (減-)金額	本年度期末基金 金額	捐助基金比率%		說 明
					創立時原始 捐助基金金 額占其總額 比率	本年度期 末基金金 額占其總 額比率	
		(1)	(2)	(3)=(1)+(2)			
中央政府 捐助							
經濟部海外經濟合 作發展基 金會	11,614,338,576	11,614,338,576	-	11,614,338,576	100.00	93.14	
海外技術 合作委員 會	-	4,423,541	-	4,423,541	-	0.04	
外交部	-	850,075,955	-	850,075,955	-	6.82	
合 計	11,614,338,576	12,468,838,072	-	12,468,838,072	100.00	100.00	

財團法人國際合作發展基金會

代管基金銀行存款明細表

附表(一)

中華民國100年12月31日

單位：新台幣元

摘 要	金 額	
	美 金	新 台 幣
中美洲經濟發展基金銀行存款明細表		
上海21108000003693美金活儲	582,865.25	17,617,102
上海21203001142880台幣活儲		8,442,504
以下空白		
合 計		26,059,606

財團法人國際合作發展基金會

代管基金定期存款明細表

附表(二)

中華民國100年12月31日

單位：新台幣元

摘 要	金 額	
	美 金	新 台 幣
中美洲經濟發展基金定期存款		
永豐中山面額USD2,932,483.27期間100/1/13-101/1/13利率0.9%	2,932,483.27	88,634,307
上海龍山面額USD4,032,800.00期間100/1/15-101/1/15利率1.01%	4,032,800.00	121,891,380
台銀營業部面額USD2,000,000.00期間100/1/18-101/1/18利率0.9%	2,000,000.00	60,450,000
合庫基隆面額USD4,989,600.00期間100/1/22-101/1/22利率0.91%	4,989,600.00	150,810,660
合庫基隆面額USD2,312,979.03期間100/1/22-101/1/22利率0.91%	2,312,979.03	69,909,791
玉山北天母面額USD3,328,971.73期間100/2/2-101/2/2利率1.0%	3,328,971.73	100,618,171
台新建北面額USD4,000,000.00期間100/2/14-101/2/14利率1.0%	4,000,000.00	120,900,000
上海龍山面額USD6,232,089.38期間100/2/25-101/2/25利率1.1%	6,232,089.38	188,364,902
玉山北天母面額USD3,512,648.44期間100/2/25-101/2/25利率1.1%	3,512,648.44	106,169,799
永豐中山面額USD2,052,898.80期間100/2/26-101/2/26利率0.95%	2,052,898.80	62,048,866
永豐松江面額USD3,000,000.00期間100/3/11-101/3/11利率0.92%	3,000,000.00	90,675,000
永豐中山面額USD4,000,000.00期間100/3/19-101/3/19利率1.0%	4,000,000.00	120,900,000
永豐中山面額USD4,000,000.00期間100/3/19-101/3/19利率1.0%	4,000,000.00	120,900,000
永豐中山面額USD3,137,904.26期間100/3/19-101/3/19利率1.0%	3,137,904.26	94,843,156
大眾信義面額USD3,500,000.00期間100/3/21-101/3/21利率1.2%	3,500,000.00	105,787,500
玉山北天母面額USD6,035,368.60期間100/4/1-101/4/1利率1.15%	6,035,368.60	182,419,016
中華開發面額USD4,000,000.00期間100/4/18-101/4/18利率1.25%	4,000,000.00	120,900,000
中華開發面額USD3,800,000.00期間100/4/18-101/4/18利率1.25%	3,800,000.00	114,855,000
玉山北天母面額USD2,421,776.50期間100/5/2-101/5/2利率1.22%	2,421,776.50	73,198,195
大眾信義面額USD6,000,000.00期間100/5/3-101/5/3利率1.25%	6,000,000.00	181,350,000
永豐松江面額USD3,071,251.48期間100/5/16-101/5/16利率1.25%	3,071,251.48	92,828,576
中華開發面額USD1,300,000.00期間100/5/31-101/5/31利率1.35%	1,300,000.00	39,292,500
上海龍山面額USD3,725,591.67期間100/6/16-101/6/16利率1.05%	3,725,591.67	112,606,008
中華開發面額USD5,300,000.00期間100/6/30-101/7/2利率1.35%	5,300,000.00	160,192,500
玉山北天母面額USD5,878,500.37期間100/6/30-101/7/2利率1.35%	5,878,500.37	177,677,674
玉山北天母面額USD7,000,000.00期間100/6/30-101/7/2利率1.35%	7,000,000.00	211,575,000
中華開發面額USD6,300,000.00期間100/7/8-101/7/9利率1.35%	6,300,000.00	190,417,500
中華開發面額USD5,500,000.00期間100/7/15-101/7/16利率1.35%	5,500,000.00	166,237,500
中華開發面額USD4,000,000.00期間100/8/1-101/8/1利率1.4%	4,000,000.00	120,900,000
上海龍山面額USD4,500,000.00期間100/8/8-101/8/8利率1.35%	4,500,000.00	136,012,500
永豐中山面額USD3,500,000.00期間100/8/16-101/8/16利率1.6%	3,500,000.00	105,787,500
上海龍山面額USD5,000,000.00期間100/8/31-101/8/31利率1.65%	5,000,000.00	151,125,000
玉山敦南面額USD3,031,633.33期間100/9/10-101/9/10利率1.75%	3,031,633.33	91,631,117
台新建北面額USD1,010,138.89期間100/9/13-101/9/13利率1.72%	1,010,138.89	30,531,448

財團法人國際合作發展基金會

代管基金定期存款明細表

附表(二)

中華民國100年12月31日

單位：新台幣元

摘 要	金 額	
	美 金	新 台 幣
中信敦南面額USD5,000,000期間100/9/15-101/9/15利率1.76%	5,000,000.00	151,125,000
大眾信義面額USD3,000,000期間100/9/15-101/9/15利率1.76%	3,000,000.00	90,675,000
上海龍山面額USD4,000,000期間100/9/15-101/9/15利率1.76%	4,000,000.00	120,900,000
永豐中山面額USD3,000,000期間100/9/15-101/9/15利率1.76%	3,000,000.00	90,675,000
中信敦南面額USD5,000,000期間100/9/15-101/9/15利率1.76%	5,000,000.00	151,125,000
上海龍山面額USD4,040,000期間100/9/16-101/9/16利率1.76%	4,040,000.00	122,109,000
玉山北天母面額USD2,021,088.89期間100/9/16-101/9/16利率1.76%	2,021,088.89	61,087,412
大眾信義面額USD4,048,666.67期間100/9/16-101/9/16利率1.76%	4,048,666.67	122,370,950
台新建北面額USD4,040,555.56期間100/9/16-101/9/16利率1.76%	4,040,555.56	122,125,792
台銀營業部面額USD3,026,400期間100/9/16-101/9/16利率1.70%	3,026,400.00	91,472,940
台銀營業部面額USD3,026,400期間100/9/16-101/9/16利率1.70%	3,026,400.00	91,472,940
玉山北天母面額USD5,410,497.61期間100/9/19-101/9/19利率1.76%	5,410,497.61	163,532,290
上海龍山面額USD4,884,519.49期間100/9/19-101/9/19利率1.76%	4,884,519.49	147,634,602
大眾信義面額USD3,000,000期間100/9/27-101/9/27利率1.77%	3,000,000.00	90,675,000
中信敦南面額USD3,000,000期間100/9/27-101/9/27利率1.77%	3,000,000.00	90,675,000
永豐中山面額USD1,000,000期間100/9/27-101/9/27利率1.77%	1,000,000.00	30,225,000
台新建北面額USD3,000,000期間100/9/27-101/9/27利率1.77%	3,000,000.00	90,675,000
台銀營業部面額USD5,000,000期間100/10/12-101/10/12利率1.9%	5,000,000.00	151,125,000
台銀營業部面額USD5,000,000期間100/10/12-101/10/12利率1.9%	5,000,000.00	151,125,000
中華開發面額USD6,000,000期間100/10/25-101/10/25利率2.01%	6,000,000.00	181,350,000
玉山北天母面額USD2,024,079.86期間100/10/26-101/10/26利率2.03%	2,024,079.86	61,177,814
玉山北天母面額USD2,524,145.83期間100/10/26-101/10/26利率2.03%	2,524,145.83	76,292,308
上海龍山面額USD3,029,100期間100/11/1-101/11/1利率2.1%	3,029,100.00	91,554,548
中信敦南面額USD4,000,000期間100/11/1-101/11/1利率2.07%	4,000,000.00	120,900,000
玉山北天母面額USD2,019,263.89期間100/11/8-101/11/8利率1.93%	2,019,263.89	61,032,251
中信敦南面額USD5,000,000期間100/11/8-101/11/8利率1.9%	5,000,000.00	151,125,000
台銀營業部面額USD3,027,000期間100/11/8-101/11/8利率1.7%	3,027,000.00	91,491,075
上海龍山面額USD5,403,526.64期間100/11/22-101/11/22利率2.06%	5,403,526.64	163,321,593
上海龍山面額USD3,000,000期間100/12/5-101/12/5利率1.85%	3,000,000.00	90,675,000
台銀營業部面額USD3,000,000期間100/12/5-101/12/5利率1.8%	3,000,000.00	90,675,000
永豐中山面額USD4,001,000期間100/12/29-101/1/4利率0.7%	4,001,000.00	120,930,225
永豐中山面額USD2,423,280期間100/12/30-101/12/28利率1.8%	2,423,280.00	73,243,638
永豐中山面額USD4,300,000期間100/12/30-101/12/28利率1.8%	4,300,000.00	129,967,500
以下空白		
合 計	254,656,160.19	7,696,982,444

財團法人國際合作發展基金會

代管基金應收利息明細表

附表(三)

中華民國100年12月31日

單位：新台幣元

摘要	金額	
	美金	新台幣
中美洲經濟發展基金定期存款		
永豐中山面額USD2,932,483.27期間100/1/13-101/1/13利率0.9%	25,540.99	771,976
上海龍山面額USD4,032,800期間100/1/15-101/1/15利率1.01%	39,198.39	1,184,771
台銀營業部面額USD2,000,000期間100/1/18-101/1/18利率0.9%	17,177.42	519,188
合庫基隆面額USD4,989,600期間100/1/22-101/1/22利率0.91%	42,842.15	1,294,904
合庫基隆面額USD2,312,979.03期間100/1/22-101/1/22利率0.91%	19,859.91	600,266
玉山北天母面額USD3,328,971.73期間100/2/2-101/2/2利率1.0%	30,792.99	930,718
台新建北面額USD4,000,000期間100/2/14-101/2/14利率1.0%	35,666.67	1,078,025
上海龍山面額USD6,232,089.38期間100/2/25-101/2/25利率1.1%	58,417.47	1,765,668
玉山北天母面額USD3,512,648.44期間100/2/25-101/2/25利率1.1%	33,272.59	1,005,664
永豐中山面額USD2,052,898.8期間100/2/26-101/2/26利率0.95%	16,566.68	500,728
永豐松江面額USD3,000,000期間100/3/11-101/3/11利率0.92%	22,258.06	672,750
永豐中山面額USD4,000,000期間100/3/19-101/3/19利率1.0%	31,397.85	949,000
永豐中山面額USD4,000,000期間100/3/19-101/3/19利率1.0%	31,397.85	949,000
永豐中山面額USD3,137,904.26期間100/3/19-101/3/19利率1.0%	24,630.86	744,468
大眾信義面額USD3,500,000期間100/3/21-101/3/21利率1.2%	33,366.67	1,008,508
玉山北天母面額USD6,035,368.6期間100/4/1-101/4/1利率1.15%	53,019.04	1,602,500
中華開發面額USD4,000,000期間100/4/18-101/4/18利率1.25%	35,833.33	1,083,062
中華開發面額USD3,800,000期間100/4/18-101/4/18利率1.25%	34,041.67	1,028,909
玉山北天母面額USD2,421,776.5期間100/5/2-101/5/2利率1.22%	20,025.40	605,268
大眾信義面額USD6,000,000期間100/5/3-101/5/3利率1.25%	50,625.00	1,530,141
永豐松江面額USD3,071,251.48期間100/5/16-101/5/16利率1.25%	24,045.75	726,783
中華開發面額USD1,300,000期間100/5/31-101/5/31利率1.35%	10,481.25	316,796
上海龍山面額USD3,725,591.67期間100/6/16-101/6/16利率1.05%	21,241.89	642,036
中華開發面額USD5,300,000期間100/6/30-101/7/2利率1.35%	36,768.75	1,111,335
玉山北天母面額USD5,878,500.37期間100/6/30-101/7/2利率1.35%	40,782.10	1,232,639
玉山北天母面額USD7,000,000期間100/6/30-101/7/2利率1.35%	48,562.50	1,467,802
中華開發面額USD6,300,000期間100/7/8-101/7/9利率1.35%	41,816.25	1,263,896
中華開發面額USD5,500,000期間100/7/15-101/7/16利率1.35%	35,062.50	1,059,764
中華開發面額USD4,000,000期間100/8/1-101/8/1利率1.4%	23,800.00	719,355
上海龍山面額USD4,500,000期間100/8/8-101/8/8利率1.35%	24,169.35	730,519
永豐中山面額USD3,500,000期間100/8/16-101/8/16利率1.6%	21,075.27	637,000
上海龍山面額USD5,000,000期間100/8/31-101/8/31利率1.65%	27,721.77	837,890
玉山敦南面額USD3,031,633.33期間100/9/10-101/9/10利率1.75%	16,652.93	503,335
台新建北面額USD1,010,138.89期間100/9/13-101/9/13利率1.72%	5,308.84	160,460

財團法人國際合作發展基金會

代管基金應收利息明細表

附表(三)

中華民國100年12月31日

單位：新台幣元

摘 要	金 額	
	美 金	新 台 幣
中信敦南面額USD5,000,000期間100/9/15-101/9/15利率1.76%	26,400.00	797,940
大眾信義面額USD3,000,000期間100/9/15-101/9/15利率1.76%	15,840.00	478,764
上海龍山面額USD4,000,000期間100/9/15-101/9/15利率1.76%	20,817.20	629,200
永豐中山面額USD3,000,000期間100/9/15-101/9/15利率1.76%	15,612.90	471,900
中信敦南面額USD5,000,000期間100/9/15-101/9/15利率1.76%	26,400.00	797,940
上海龍山面額USD4,040,000期間100/9/16-101/9/16利率1.76%	20,834.24	629,715
玉山北天母面額USD2,021,088.89期間100/9/16-101/9/16利率1.76%	10,572.54	319,555
大眾信義面額USD4,048,666.67期間100/9/16-101/9/16利率1.76%	21,179.03	640,136
台新建北面額USD4,040,555.56期間100/9/16-101/9/16利率1.76%	21,136.60	638,854
台銀營業部面額USD3,026,400期間100/9/16-101/9/16利率1.70%	15,075.05	455,643
台銀營業部面額USD3,026,400期間100/9/16-101/9/16利率1.70%	15,075.05	455,643
玉山北天母面額USD5,410,497.61期間100/9/19-101/9/19利率1.76%	27,509.37	831,471
上海龍山面額USD4,884,519.49期間100/9/19-101/9/19利率1.76%	24,496.13	740,396
大眾信義面額USD3,000,000期間100/9/27-101/9/27利率1.77%	14,160.00	427,986
中信敦南面額USD3,000,000期間100/9/27-101/9/27利率1.77%	14,160.00	427,986
永豐中山面額USD1,000,000期間100/9/27-101/9/27利率1.77%	4,662.90	140,936
台新建北面額USD3,000,000期間100/9/27-101/9/27利率1.77%	14,160.00	427,986
台銀營業部面額USD5,000,000期間100/10/12-101/10/12利率1.9%	20,940.86	632,937
台銀營業部面額USD5,000,000期間100/10/12-101/10/12利率1.9%	20,940.86	632,937
中華開發面額USD6,000,000期間100/10/25-101/10/25利率2.01%	22,780.00	688,526
玉山北天母面額USD2,024,079.86期間100/10/26-101/10/26利率2.03%	7,647.09	231,133
玉山北天母面額USD2,524,145.83期間100/10/26-101/10/26利率2.03%	9,536.36	288,237
上海龍山面額USD3,029,100期間100/11/1-101/11/1利率2.1%	10,601.85	320,441
中信敦南面額USD4,000,000期間100/11/1-101/11/1利率2.07%	14,030.00	424,057
玉山北天母面額USD2,019,263.89期間100/11/8-101/11/8利率1.93%	5,845.77	176,688
中信敦南面額USD5,000,000期間100/11/8-101/11/8利率1.9%	14,250.00	430,706
台銀營業部面額USD3,027,000期間100/11/8-101/11/8利率1.7%	7,608.19	229,958
上海龍山面額USD5,403,526.64期間100/11/22-101/11/22利率2.06%	12,268.33	370,810
上海龍山面額USD3,000,000期間100/12/5-101/12/5利率1.85%	4,028.23	121,753
台銀營業部面額USD3,000,000期間100/12/5-101/12/5利率1.8%	3,919.35	118,462
永豐中山面額USD4,001,000期間100/12/29-101/1/4利率0.7%	233.39	7,054
永豐中山面額USD2,423,280期間100/12/30-101/12/28利率1.8%	234.51	7,088
永豐中山面額USD4,300,000期間100/12/30-101/12/28利率1.8%	416.13	12,578
以下空白		
合 計	1,496,792.07	45,240,540

財團法人國際合作發展基金會

代管財產(技術團資產)明細表

附表(四)

中華民國100年度

單位：新台幣元

	上 年 結 存		本 年 增 加		本 年 減 少		本 年 結 存	
	數 量	價 值(新 台 幣)	數 量	價 值(新 台 幣)	數 量	價 值(新 台 幣)	數 量	價 值(新 台 幣)
駐外技術團資產	6,019	756,586,832	696	81,423,588	890	114,348,066	5,825	723,662,354
房屋建築及設備	305	134,935,045	38	24,820,920	60	20,037,955	283	139,718,010
機械及設備	3,645	322,137,702	463	26,586,779	538	38,121,264	3,570	310,603,217
交通及運輸設備	487	246,467,197	42	24,073,619	95	47,569,218	434	222,971,598
雜項設備	1,582	53,046,888	153	5,942,270	197	8,619,629	1,538	50,369,529
合 計	6,019	756,586,832	696	81,423,588	890	114,348,066	5,825	723,662,354

財團法人國際合作發展基金會
代管財產(公自提離職儲金)明細表

附表(五)

中華民國100年度

單位：新台幣元

科 目	上 年 度 結 存	本 年 度 增 加	本 年 度 減 少	本 年 度 結 存
公自提離職儲金	75,767,129	994,482	10,551,596	66,210,015
合 計	75,767,129	994,482	10,551,596	66,210,015

財團法人國際合作發展基金會

代管財產(退職基金)明細表

附表(六)

中華民國100年度

單位：新台幣元

科 目	上 年 度 結 存	本 年 度 增 加	本 年 度 減 少	本 年 度 結 存
退職基金	50,401,016	22,817,727	24,930,229	48,288,514
員工結算金	53,347,651	564,981	5,801,167	48,111,465
合 計	103,748,667	23,382,708	30,731,396	96,399,979

財團法人國際合作發展基金會

駐外技術團專戶基金明細表

附表(七)

中華民國100年12月31日

技 術 團 名 稱	計 畫 專 戶 名 稱	本 期 結 餘 數	
		當 地 幣 美 金	折 合 美 金 數
駐甘比亞技術團	稻米生產循環基金專戶(活存)	2,856,311.77	109,885.56
	蔬菜生產循環基金	271,031.25	100,362.33
駐聖多美普林西比技術團	熱帶果樹計畫(美金)		9,523.23
	熱帶果樹計畫	162,648,503.00	21,113.36
駐印尼技術團	TTM FUND	553,820,766.34	12,070.65
	高品質蔬菜及熱帶水果栽培推廣計畫基金	209,894.89	9,042.71
駐斐濟技術團	農業發展基金專戶	1,164,402.56	63,494.61
	農業生產資材基金	5,708.63	63,494.61
駐索羅門技術團	Taiwan-RMI 農業生產發展基金		119,000.58
	北碓省自由市-技術團合作轉移	5,047,795.19	119,000.58
駐巴布亞紐幾內亞技術團	BAMBU	586,200.21	159,396.12
	外銷蔬菜基金	854,966.86	159,396.12
駐馬紹爾技術團	水產養殖計畫(Sabana Grande)	157,600.49	2,735.66
	水產養殖計畫(Peten)	19,594.02	2,735.66
駐帛琉技術團	農產加工計畫循環基金(於100年12月移交)	0.00	17,750.67
	Taiwan Technical Mission Revolving Fund		17,750.67
駐瓜地馬拉技術團	蔬果基金	684,683.23	19,109.86
	蔬果基金-定存	1,445,116.92	19,109.86
駐宏都拉斯技術團	蔬果基金(美金活存)		624.29
	蔬果基金(台灣拔產銷班貸款專戶)	2,677,958.75	140,776.27
	養豬基金	3,230,869.91	169,841.97

財團法人國際合作發展基金會

駐外技術團專戶基金明細表

附表(七)

中華民國100年12月31日

技 術 團 名 稱	計 畫 專 戶 名 稱	本 期 結 餘 數		
		當 地 幣	美 金	折 合 美 金 數
駐巴拿馬技術團	養豬基金(美金定存)		370,029.79	370,029.79
	肥育豬產銷班貸款基金	1,222,024.10		64,239.97
	水產養殖基金專戶	3,138,838.96		165,004.05
	農業計畫專戶		272,348.46	272,348.46
	漁村發展計畫專戶		7,534.95	7,534.95
駐薩爾瓦多技術團	園藝計畫專戶		92,197.80	92,197.80
	海蝦基金專戶		39,219.15	39,219.15
	吳郭魚基金專戶		12,262.08	12,262.08
駐尼加拉瓜技術團	糧食計畫專戶(尼幣)	3,414,620.61		149,632.80
	糧食計畫專戶(美金)		66,058.54	66,058.54
	蔬菜生產計畫專戶(尼幣)	1,730,854.09		75,848.12
	養豬計畫專戶--Rivas(尼幣)	4,542,634.98		199,063.76
	養豬計畫專戶--Rivas(美金)		19,361.00	19,361.00
	稻種計畫專戶	62,397.84		31,198.92
	蔬果雜糧計畫專戶	52,029.00		26,014.50
	食品加工計畫專戶	13,419.36		6,709.68
	花卉計畫專戶	522,625,823.00		120,116.25
	水稻基金專戶		4,549.56	4,549.56
駐多明尼加技術團	農產品專戶(活存)	789,849.37		20,568.99
	農產品專戶(定存)	1,500,000.00		39,062.50
	魚蝦專戶(活存)	322,110.76		8,388.30
	魚蝦專戶(定存)	5,000,000.00		130,208.33
	海蝦專戶(美金)		8,124.40	8,124.40
	水稻產銷班專戶(活存)	1,982,746.80		51,634.03
	園藝作物發展基金	109,678.09		40,799.83
	駐聖文森技術團			40,799.83
	駐聖克里斯多福及尼維斯技術團			190,727.88

財團法人國際合作發展基金會

駐外技術團專戶基金明細表

附表(七)

中華民國100年12月31日

技 術 團 名 稱	計 畫 專 戶 名 稱	本 期 結 餘 數	
		當 地 幣 美	金 折 合 美 金 數
駐海地技術團	蔬果計畫專戶	512,714.70	190,727.88
			345,821.34
	稻作肥料基金(Soge Banco)	1,863,771.64	45,736.73
	稻作肥料基金(Uni Banco)	9,499,855.88	233,125.30
	農機代耕基金(Uni Banco)	2,728,591.79	66,959.31
	養雞計畫基金(美金)-移交		0.00
	養雞計畫基金-移交	0.00	0.00
駐聖露西亞技術團	蔬果計畫專戶-移交	0.00	0.00
			40,833.87
以下空白	循環基金專戶	109,769.60	40,833.87
合計			4,388,980.77

財團法人國際合作發展基金會

員工人數彙計表

中華民國100年度

單位：人

職 類 (稱)	本年度預算數 (1)	本年度決算數 (2)	比較增減(-) (3)=(2)-(1)	說 明
兼職人員	27	28	1	
董監事	20	18	-2	
諮詢委員(其他人員)	7	10	3	於99年9月即聘任共10名諮詢委員。
正式人員	92	100	8	
秘書長	1	1	0	
副秘書長	2	2	0	
資深專家	9	6	-3	
處長、副處長	7	9	2	99年7月組織調整重新編制有9位單位主管。
組長	11	12	1	補實一名投融資處組長。
計畫經理	60	69	9	99年決算人數即有61人，100年補實8名員額。
派外人員	2	1	-1	
計畫助理	10	8	-2	
合 計	129	136	7	

財團法人國際合作發展基金會

用人費用彙計表

中華民國100年度

單位：新台幣元

科 目	本年度預算數 (1)	本年度決算數 (2)	比較增減(-) (3)=(2)-(1)	說 明
聘僱正式員工酬金	90,602,000	76,704,866	-13,897,134	
兼職酬金	2,100,000	1,415,090	-684,910	
加班值班費	928,000	489,787	-438,213	
不休假加班費	2,652,000	2,652,000	-	
工作獎金	17,314,000	17,314,000	-	
人身保險費	7,293,000	7,713,810	420,810	100年勞保費調漲。
退職準備金	6,535,000	5,817,564	-717,436	
其他	1,290,000	1,328,262	38,262	部分原為本會助理人員，改列編制人員，休假年資可併計，爰休假旅遊補助費增加。
合 計	128,714,000	113,435,379	-15,278,621	

主 辦 會 計 ：

機 關 長 官 ：