

財團法人
國際合作發展基金會

中華民國 103 年度決算
(103 年 01 月 01 日至 103 年 12 月 31 日)

財團法人國際合作發展基金會編

目 次

一、總說明

- (一) 財團法人概況 1
- (二) 年度各項工作計畫或方針之執行成果 3
- (三) 決算概要 19

二、主要表

- (一) 收支餘絀決算表 24
- (二) 現金流量決算表 25
- (三) 淨值變動表 26
- (四) 資產負債表 27

三、明細表

- (一) 收入明細表 31
- (二) 支出明細表 37
- (三) 資產各科目明細表 83
- (四) 固定資產投資明細表 110
- (五) 固定資產折舊提列明細表 111
- (六) 轉投資及其盈虧明細表 112
- (七) 長期放款明細表 113
- (八) 負債各科目明細表 116
- (九) 基金數額增減變動表 121
- (十) 代管基金各科目明細表 122
- (十一) 代管財產明細表 128
- (十二) 駐外技術團專戶基金明細表 131

四、參考表

- (一) 員工人數彙計表 132
- (二) 用人費用彙計表 133

財團法人國際合作發展基金會

總說明

中華民國 103 年度

壹、財團法人概況

一、設立依據

民國 84 年 12 月 19 日立法院三讀通過之「財團法人國際合作發展基金會設置條例」。

二、設立目的

國際合作發展基金會(以下簡稱本基金會)於 85 年 7 月 1 日創立，以經濟部於 78 年 10 月設立之「海外經濟合作發展基金管理委員會」裁撤後，所餘之淨值捐贈本基金會作為創設基金。本基金會創立之目的，在為加強國際合作，協助友好或開發中國家經濟發展，增進雙邊經濟交流，鞏固國際友誼及外交關係，以達到促進世界經濟發展、國際社會進步及人類福祉之目標。

三、組織概況

- (一)本基金會設董事會，置董事 11 人至 15 人，包括相關政府部會首長、學者專家及全國工商團體代表，其中 1 人為董事長，均由行政院長遴聘之。
- (二)本基金會置監事 3 人至 5 人，其中 1 人為常務監事，均由行政院長遴聘之。
- (三)本基金會得設諮詢委員會，對業務有關之重要事項提供諮詢，置諮詢委員 7 人至 11 人，由董事長就政府有關機關人員、社會人員及學者專家，提請董事會通過後聘請之。
- (四)本基金會置秘書長 1 人，副秘書長 2 人至 3 人，均由董事長提經董事會同意後遴聘之；其下設人道援助處、技術合作處、投融資處、國際教育訓練處、綜合管理處計 5 處及稽核室、研究發展考核室、會計室、財務室、公共關係室、人力資源室及法務室等 7 室。

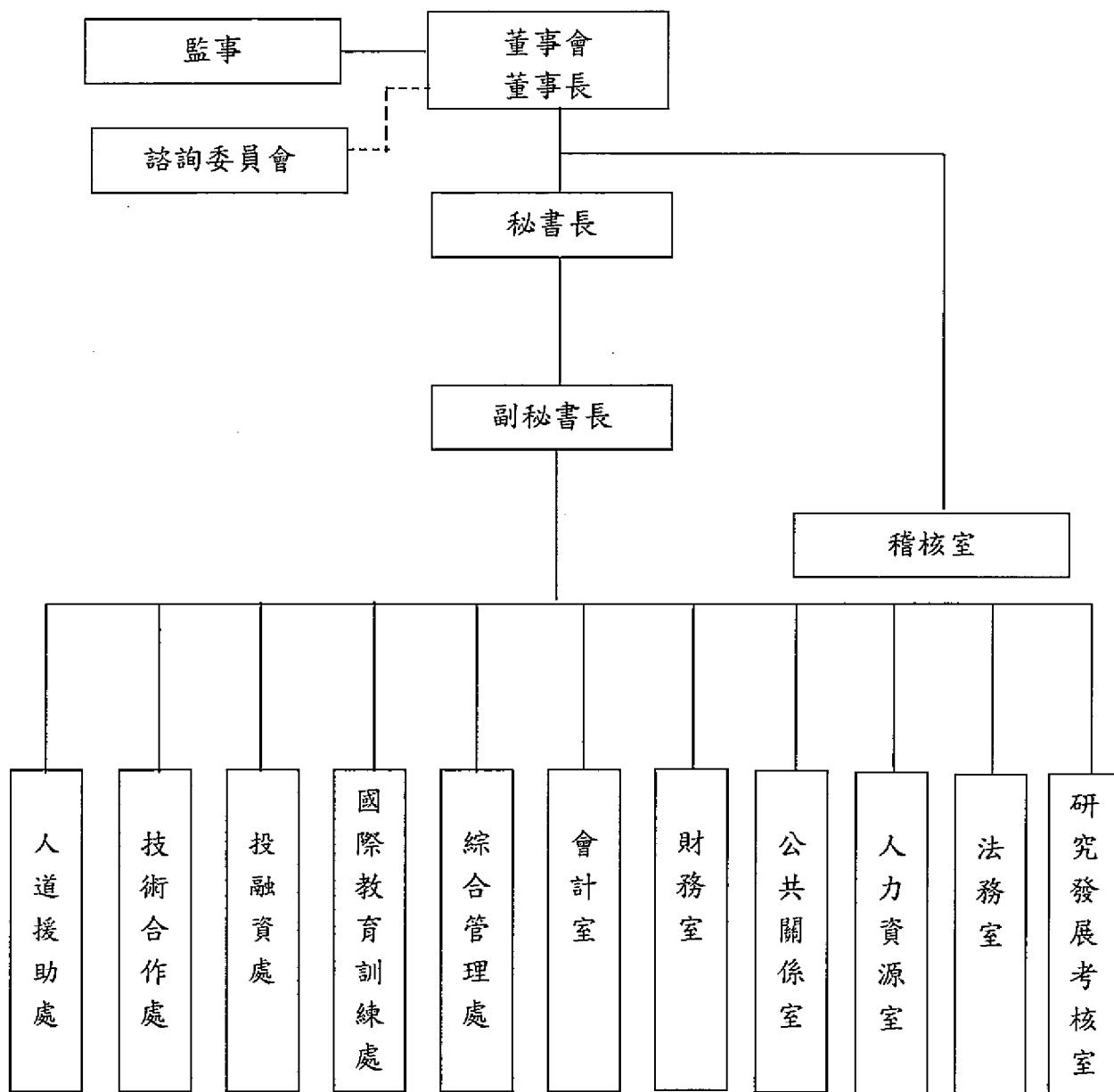

貳、年度各項工作計畫或方針之執行成果

一、投融資業務

投資融資業務在 103 年度著重在運用本基金會已累積之發展優勢，為私部門營造有利的生產及營運的環境，如：強化金融中介機構以增加小企業取得轉融資之管道、針對中美洲地區受咖啡銹病衝擊的小農提供農業金融服務等，並回應友邦發展之需求進入環境保護議題之次領域如：廢棄物回收、再生能源等。另亦接受外交部委託辦理「管理巴拉圭合成公司及處分台巴工業園區工作」及「臺印尼摩若台開發案」。

1. 融資計畫

(1) 新計畫之發掘與評估：

年度計畫：103 年度依照機動之貸款利率洽訂原則，強化貸款業務與國際利率市場之連結，以使貸款計畫得以順利推動。對於新計畫，本年度著重於農業與環境保護領域，103 年度共完成 3 項計畫界定任務、3 項計畫事實調查任務、1 項計畫評估任務、1 項計畫協商任務，另對 6 項子計畫完成書面評估。此外，並應外交部需求，派員協助外交部地域司及駐館評估史瓦濟蘭重大工程貸款及海地工業區廠房擴建計畫。

計畫達成進度及其績效：本年度進行發掘與評估之計畫包括：「緬甸鄉村微集中式供電站計畫」、「中美洲農業貸款基金計畫」、「馬紹爾家戶太陽能發電設置計畫」、「中美洲區域咖啡銹病 Agro Fund 貸款計畫」。103 年度在與合作夥伴協商後，中止 1 項合作規劃，將針對實際需求，重新研究。

(2) 既有計畫之管理

年度計畫：依照計畫進度進行撥款審核及透過實地及書面報告，

持續對計畫執行進度或其執行機構進行監督和檢視，並依監督結果或開發夥伴提出之需求，調整或修正計畫內容及貸款合約。

計畫達成度及其績效：本年度共完成 6 項計畫書面監督報告、12 項計畫進度檢視報告以及 9 項計畫結案報告，並對 5 件計畫進行架構調整及合約修改。

2. 投資業務

(1) 新計畫之發掘與評估：

年度計畫：本年度投資業務加強匯集私部門對投資操作的實務觀點，並邀集私部門共同參與，以發揮資金槓桿效果，如：魚飼料廠計畫、廢棄物處理與再利用等，以在發展目標與財務永續間取得雙向平衡。

計畫達成進度及其績效：本年度完成之計畫之發掘及準備包括：布吉納法索之「巴格雷地區農業(稻種)公司投資案」、瓜地馬拉「吳郭魚飼料廠投資案」、羅馬尼亞「Green Group 廢棄物回收處理投資計畫」、歐銀「金融中介機構與私部門企業特別投資基金-農企業帳戶計畫」。另經檢視分析後中止 2 項不具成本效益之投資案。

(2) 既有計畫之管理

年度計畫：進行目前 6 項執行中投資計畫之管理工作，其中投資組合包含直接股權投資海外投資開發公司 1 項投資計畫；間接投資歐銀特別投資基金中小企業帳戶、印度私募股權基金及美洲開發銀行中小企業投資基金共計 5 項投資計畫。

計畫達成進度及其績效：截至 103 年底執行中之投資計畫之總金額約為新臺幣 18.91 億元，占本基金會可投資總額之

39%(約基金淨值之 11.7%)。5 項間接投資計畫除印度
私募股權基金雖印度總體經濟有復甦之趨勢，但仍未
反映至投資標的公司之評價表現，其他 4 案之報酬率
仍穩定成長中。

3. 技協專案

年度計畫：為使有償性的開發計畫執行順利，故配套輔助技協專案以
執行特定之投資融資計畫，如：進行計畫準備或可行性評
估、建立或加強受援國或受援執行機構之能力等工作。

計畫達成進度及其績效：本年度進行 2 項技協專案，包括：轉為先鋒
案性質之「緬甸鄉村微集中式供電站」計畫、「薩爾瓦多
應收帳款金融服務技術協助計畫」。

二、國際教育訓練業務

1. 籌辦各項國際研習班

年度計畫：為協助友邦及友好國中進行能力建構，並配合本基金會
於友邦執行之合作計畫，本基金會針對特定發展議題，
規劃於國內辦理短期研習班，以協助友邦及友好國家培
訓技術與計畫管理相關人才。

計畫達成進度及其績效：本年度以自有經費辦理 2 項研習班，分別
為「計畫循環及計畫管理班(英文班)」與「微型創業與
貸款研習班(布吉納法索及海地專班)」。其中計畫循環班
係配合本基金會推動之計畫，提供有關援外計畫之計畫
設計與監控架構(DMF)專業課程，並邀請友邦及友好國家
負責推動與我雙邊合作計畫之相關人員來台受訓，以協
助渠等具備計畫設計與管理之專業知能；「微型創業與貸
款研習班(布吉納法索與海地專班)」則係延續 102 年度
於布吉納法索辦理之「微型創業與貸款研習班-創業課程

種子師資訓練」，遴選前年度表現優秀之學員來台進行進階課程實務訓練。前述兩研習班計有來自友邦及友好國家共 52 人參訓。

2. 獎助學金

年度計畫：103 年度持續與合作大學院校共同開設理工、農漁、醫衛、商管及社會等學科之碩、博士學程，計獎助 62 名外籍學生來台進修。另亦透過由本基金會與合作學校結盟成立之「國際高等教育合作策略聯盟」平台，舉辦相關活動。此外，安排外籍受獎生在台就讀期間進修華語課程，以協助外籍生瞭解我國文化、提升對我國之認同感，進而廣植並深耕國際友我人脈與力量。

計畫達成進度及其績效：業與「國際高等教育合作策略聯盟(TICA)」之 21 所國內大學合作設立 30 項全英語授課之學位學程（包括 2 項博士班學程、19 項碩士班學程及 9 項大學部學程）及 3 項混合型華語授課之大學部學程，共獎助 116 名外籍學生(新、舊生)在台進修。

3. 國合之友會

年度計畫：補助全球國合之友會分會活動。

計畫達成進度及其績效：為協助國合之友會辦理各項活動，補助每個分會活動經費，由國合之友會報駐館(處)函轉本基金會提出申請，本年度 33 個「台灣國合之友會」中，共計有 30 個分會辦理活動，其中 8 個分會申請經費補助，辦理「電子化社會下之社區發展研討會」、「綠能暨觀光座談」、「善用台克人力培訓資源增進聖克里斯多福暨尼維斯商務推廣研討會」、「城市資源回收處理系統研討會」及「國合會高等教育獎學金與台灣獎學金留學經驗座談

會」等相關活動。

4. 國際教育訓練業務評估規劃

年度計畫：開發人力資源發展之相關教育專案，及派員赴夥伴國家辦理相關人才培訓及教育計畫之評估與規劃。

計畫達成進度及其績效：為確實掌控「國際高等人力培訓外籍生獎學金計畫」計畫執行品質，委託外部專家參考我國高教評鑑中心全英語學位學制班別訪視之標準，修訂本基金會獎學金計畫評量表，期透過各校每學期召開工作檢討會議、發放應屆畢業生滿意度問卷調查、畢業生追蹤調查等方式，於每年初針對各學程前一年度執行績效進行評量，以檢核獎學金計畫之成效。

三、技術協助業務

1. 技術協助

年度計畫：依據合作國家發展需求，善用我國豐富經驗，推動以產業發展為導向之合作計畫，協助合作國家促進地方經濟成長，規劃辦理薩爾瓦多一鄉一特產(OTOP)計畫。

計畫達成進度及其績效：薩爾瓦多一鄉一特產(OTOP)計畫業於本年4月完成協定簽署啟動執行，目前已完成薩國合作單位地方特色產業輔導體系問題分析、與其他組織合作評估等前置作業，並舉辦袖珍陶產業工作營。

2. 能力建構

年度計畫：本年度續與國內醫療院所及其他醫療相關專業機構共同合作，提供友邦國家醫事人員訓練，積極協助友邦醫療專業人員充實知識、技術與經驗，以提升合作國家醫療照護品質；另亦與衛生福利部「醫療援助平台計畫」合作進行二手醫療儀器捐贈計畫，提升合作國家醫療設備

之水準；為協助降低非洲地區愛滋病、肺結核及高血壓病患失聯率，本年度推動「南部非洲移動族群中愛滋病、肺結核、高血壓病患管理提升計畫」。

計畫達成進度及其績效：(1)醫事人員來台訓練計畫，與國內 14 所醫療機構與 3 所大學合作，訓練 13 個國家共計 37 名醫事人員；(2)二手醫療儀器設備捐贈計畫：透過衛生福利部醫療器材援助平台（Global Medical Instruments Support and Service；GMISS）募集醫療儀器，與駐聖多美普林西比大使館、駐聖文森大使館、駐帛琉大使館等單位合作，捐贈三批醫療儀器予聖多美普林西比、聖文森及帛琉等國之公立醫院，並進行儀器使用與維護之訓練，以實質提升該等國家醫療服務品質。(3)南部非洲移動族群中愛滋病、肺結核、高血壓病患管理提升計畫：本年度完成馬拉威醫院 mobilePACS 導入與安裝，且完成 15,000 份衛教單張之印製及發送。此外，本計畫計 8 名人員來台參加「系統軟體開發、維護與障礙排除」訓練班與「系統硬體操作、維護與障礙排除」訓練，並於馬國當地訓練 30 名臨床人員。

3. 海外服務工作團

年度計畫：以派遣海外志工之方式，與友邦或友好國家之合作機構共同辦理技術協助或能力建構計畫，並協助國人拓展國際視野，與合作國家人民建立友誼。

計畫達成進度及其績效：本年度共計派遣 22 名長短期(含專案)志工，分赴巴拿馬、尼加拉瓜、聖露西亞、泰國、菲律賓、吐瓦魯、吉里巴斯、諾魯、馬拉威及南非等 10 個友邦或友好國家服務，全年度海外服務人數共計 61 人次；服務類別涵蓋一般教學、電腦資訊、公衛醫護及其他等項目；其中專案志工為配合本基金會及合作國家 3 項計畫（「諾魯微

額金融發展先鋒計畫-導入微額貸款機制與營運之能力建構案」、「菲律賓海燕颱風災後復甦方案 - 健康中心重建計畫」及「台灣醫衛計畫」) 而派遣，透過志工之派遣，促進我國人民與友邦或友好國家人民之彼此交流、增進雙方情誼，達到協助我國援外工作之成效。在志工人才儲訓部分，為提供國內人士對於長期志工派遣之正確觀念並培養國際志工應有之內涵，本年度分別在台北、台中及高雄辦理 5 場志工營，提供有興趣之學生及社會大眾瞭解本基金會長期志工派遣之作法與內涵。另亦同步展開大專院校校園宣傳活動，分別於國立中興大學、中山醫學大學、國立暨南國際大學及崑山科技大學等校辦理志工儲訓及分享等各項活動，加強本基金會與校園合作之連結並向下扎根。

4. 先期評估研究

年度計畫：依據五項優先領域，派員赴蒙古、中南美洲及非洲等地區發掘新興計畫，並以專案計畫、顧問諮詢、國際組織合作、計畫前期準備等多元、開放性之執行模式探詢計畫執行可行性。

計畫達成進度及其績效：本年度完成之評估工作包含：「史瓦濟蘭孕產婦及嬰兒保健功能提升計畫界定任務」、「史瓦濟蘭孕產婦及嬰兒保健功能提升計畫評估任務」、「聖多美普林西比腸道寄生蟲防治計畫評估任務」、「巴拉圭遠距醫療系統建置計畫事實調查任務」、「蒙古農業合作計畫界定任務」、「史瓦濟蘭電子文件暨檔案管理計畫界定任務」、「聖多美普林西比植物資源保存計畫評估任務」、「貝里斯慢性腎衰竭基礎防治體系建構計畫界定任務」、「貝里斯香蕉健康種苗商業生產計畫界定任務」、「史瓦濟蘭技

職教育與職業訓練提升計畫事實調查任務」、「聖文森電子文件暨檔案管理計畫界定任務」、「史瓦濟蘭養豬產業提升計畫事實調查任務」、「秘魯共和國執行『電子文件交換』顧問諮詢」及「菲律賓國際水稻研究所洽談合作計畫」等計派有 14 團與 40 人次進行評估，目前共有史瓦濟蘭電子文件暨檔案管理計畫等 5 項計畫將納入 104 及 105 年外交部委辦計畫；另為協助推動台印尼摩若台整體開發計畫，派遣人員赴印進行前置準備工作，擇定觀光旅遊業進行能力建構，推動辦理「摩若台觀光旅館業能力建構訓練班」，並協助當地籌組觀光旅遊協會。

5. 事後評估及稽核作業：

年度計畫：依本基金會「計畫事後評核實施要點」及 103 年度事後評核工作規劃，進行 2 計畫之評核任務；依 103 年稽核工作計畫抽查中南美洲、加勒比海、亞太及非洲地區之技術團及計畫之內部管控與執行成效。

計畫達成進度及其績效：本年度完成之計畫評核包括「加勒比海資通訊計畫」及「史瓦濟蘭烏蘇杜河下游小農灌溉計畫」2 計畫，共計派遣 3 人次進行 2 團次之評核任務；本年度計派遣 8 人次完成「瓜地馬拉技術合作計畫現地查核」、「聖露西亞技術團及合作計畫現地查核」、「海地技術合作計畫現地查核」、「駐吐瓦魯技術團內部管控及計畫執行查核」、「駐諾魯技術團內部作業管控及計畫執行查核」及「駐聖多美普林西比技術團及合作計畫現地查核」等，共 3 個技術團及 11 項計畫之稽核工作。

6. 國際文宣：

年度計畫：為提升本基金會形象並拓展本基金會於國際社會之能見度，派員前往駐外技術團及本基金會與國際組織合辦之國際會議，執行國際宣傳推廣與駐地進行採訪拍攝之工作；返國後並透過網際網路、文宣介面及社群平台等方式，運用所拍攝素材以自製影片方式宣傳相關計畫，進而強化國人之瞭解與支持、提升本基金會業務之能見度。

計畫達成進度及其績效：赴吉里巴斯及諾魯兩國，包括吉里巴斯 Bonriki 國際機場整建計畫、吉里巴斯水產養殖計畫、吉里巴斯畜牧計畫、吉里巴斯園藝計畫、諾魯畜牧計畫、諾魯園藝計畫、諾魯微額金融發展先鋒計畫，以及兩國的友好國家醫事人員訓練計畫、海外服務工作團等計畫之執行成果畫面，並採訪本基金會第一線工作人員、駐在國合作單位人員、相關計畫推廣戶或受惠民眾等，拍攝相關靜態與動態畫面素材。另派員實地拍攝「加強中美洲農牧保健組織(OIRSA)轄區柑橘黃龍病(HLB)防治及落實病蟲害綜合管理(IPM)計畫」在瓜地馬拉、薩爾瓦多及貝里斯 3 國之執行情形畫面，以及其他合作計畫，包括薩爾瓦多一鄉一特產(袖珍陶)計畫、貝里斯水產養殖計畫、貝里斯資通訊計畫及貝里斯文化之家與週邊擴建計畫等。前述拍攝內容陸續依規畫時程後製成影音、新聞稿及相關文宣出版品，藉由網路、文宣介面及社群平台等方式廣泛傳播，加強國人之瞭解與支持、提升本基金會業務之能見度，並將技術合作之知識及經驗進行分享。

四、人道援助業務

1. 人道援助

年度計畫：與國、內外非政府組織合作提供發生變亂、天災危機之國家緊急援助或共同參與其重建計畫，以協助合作國家政府與人民減緩及調適遭受災害之衝擊。

計畫達成進度及其績效：本年度與我駐館(處)、國際非政府組織及合作國家政府合作辦理下列六項計畫：(1) 海地新希望村供水計畫：為協助「新希望村」200 戶居民解決用水問題，本基金會與中華民國紅十字會總會、海地農業部及海地公共工程部飲用水安全局共同設計規劃「海地新希望村供水計畫」，於 L' Attalaye 河建立攔河堰，提供新希望村 200 戶居民民生用水，另搭配田間灌溉渠道，灌溉約 50 公頃之農墾區，提高農業生產效率；(2) 南蘇丹阿比耶地區難民糧食安全支援計畫：南蘇丹全國有 8% 人口處於極度糧食匱乏、34% 人口無法獲得足夠糧食。尤其在南蘇丹及蘇丹邊界處，旱季時幾乎全數仰賴外來糧食，當地欠缺自行生產之能力。本基金會與美慈組織合作協助南蘇丹及蘇丹邊界處阿比耶地區之返鄉難民生產園藝作物，以增加該區返鄉難民糧食生產能力與收入，並提升當地政府農業部門人員之能力。計有 2,000 戶家戶受益；(3) 菲律賓海燕颱風災後復甦方案 - 健康中心重建計畫：海燕颱風於 102 年 11 月侵襲菲律賓並帶來嚴重災情，Leyte 省為重災區之一，多數位於村里間之基層衛生站，因風災後衛生人員大量流失，且缺乏測量或藥品，運作相當困難。當地社區居民因無法得到妥善的醫療服務，爰傳染病爆增（如急性呼吸道、腹瀉及皮膚病等）。

本計畫與台灣世界展望會合作，共同提升菲國 Leyte 省社區 290 名醫療人員之能力並提供 18 所基層衛生站相關支持（如器材與藥品等），進而恢復當地原本之基層醫療服務，提供良好之基礎醫療照護；（4）吐瓦魯旱災社區復原計畫：與吐國政府合作協助解決當地因旱災造成之用水危機，由當地政府在本島及外島購置屋頂集水槽與集水管等裝置，全面改善當地儲水問題，強化當地旱災後調適與預防能力；（5）索羅門洪災衛生計畫：103 年 4 月索羅門群島 Guadalcanal 省遭遇嚴重洪災，5.2 萬民眾受到影響，洪水沖毀公共設施及居民財產，衍生公共衛生問題，腹瀉、急性呼吸道感染等因用水衛生不佳所造成之病例驟升。本計畫與台灣世界展望會合作，透過衛生推廣、供水系統修復及提供動物圍籬等方式，協助 12 個受災社區取得因應衛生與健康環境問題之能力與資源，進而改善災區衛生與健康情況；（6）北約旦水井修復計畫：自 100 年爆發的敘利亞內戰迫使超過 300 萬敘利亞人前往周邊鄰國尋求庇護，約旦即收容超過 60 萬敘利亞難民，難民湧入讓原本脆弱供水系統及污水處理系統更為緊張。北部 Irbid 與 Mafraq 省收容難民超過 31 萬人，致水資源越來越捉襟見肘，在 Irbid 省有 53% 的難民每週總受水量甚至低於一天的安全標準，而在 Mafraq 省則有 51%，爰亟需可靠與充足的新水源。本基金會與美慈組織合作規劃修復現有 2 口井之可用性和供水能力，提升每個井供水率達 50-70m³/h，每天至少 15,000 人受益。

五、外交部委託辦理業務

1. 駐外技術團

年度計畫：接受外交部委託辦理駐外技術團、醫療團及專案計畫等

業務，並分別於非洲、中南美洲、加勒比海、亞太及亞西等地區執行包括農藝、漁業、園藝、畜牧、地方特色產業、醫療、職業訓練、交通等合作計畫。

計畫達成進度及其績效：於全球 29 個合作國家派駐技術團、醫療團及投資貿易服務團等計 15 團，實際派遣駐外人員 142 人，並執行 25 項駐團計畫、23 項計畫經理制計畫、7 項顧問制計畫及 7 位駐團留任人員負責新計畫前期準備工作。在亞太地區，共派遣 9 個技術團，主要執行農藝、園藝、水產、畜牧、農企業共 16 項計畫；非洲地區共派遣 2 個技術團、1 個醫療團，執行農藝、園藝、畜牧及醫療等 5 項計畫；在中南美洲及加勒比海地區，共派遣 2 個技術團執行農藝、園藝、水產等 4 項計畫，另設置 1 個投資貿易服務團推動企業輔導計畫；另在 7 個國家派有駐團留任人員協助該國新計畫開發之相關準備工作。各項計畫均依進度順利執行，並持續強化合作單位人員之能力建構，以期透過雙方技術合作，達到計畫永續之目標。

2. 外派技術人員儲訓

年度計畫：為瞭解本基金會技術合作計畫變革所遭遇之問題及待改進事項，並透過集體腦力激盪方式共商務實可行之具體作法，辦理「103 年度駐外技術團團長暨計畫經理會議」；另委託相關專業機構辦理在職訓練及新派任駐外人員訓練，以加強駐外人員之專業能力。

計畫達成進度及其績效：「103 年度駐外技術團團長暨計畫經理會議」，計有 44 位團長暨計經理返台參與會議，就執行計畫興革時所遭遇之問題進行經驗分享與意見交流，同時與外交部共商未來改進措施，建立共識，以確保技術合作業務

有效執行；另本年度配合駐外技術人員離退及技術合作轉型之需求，辦理新進駐外技術人員職前訓練計 13 名、團長暨計畫經理在職訓練 18 名及返會人員訓練，以提升其等工作職能，發揮所長。

3. 友邦技術人員受訓觀摩與進修

年度計畫：本基金會 103 年度除持續以台灣發展經驗與國際發展領域之相關議題辦理研習班外，部分班別則以區域發展議題為主軸規劃區域專班，並配合我與友邦之合作計畫，搭配其他創新議題辦理研習班，邀請友邦及友好國家學員來台參訓。

計畫達成進度及其績效：103 年度舉辦「台灣智慧醫療產業研習班」、「一鄉一特產計畫推廣研習班 I、II」、「生物多樣性與植物資源保存研習班」、「廢棄物管理與資源回收研習班」、「稻種管理研習班」、「永續運輸發展研習班」、「原民文化保存與推廣研習班」、「國家災害防救政策與實務研習班」、「計畫循環及計畫管理班 II」、「性別暴力防治政策與實務班」、「柑橘黃龍病防治技術班」、「組織培養與健康種苗繁殖技術班」及「台灣資通訊發展研習班」等各類農業、能源、管理及公衛領域研習班計 14 班共 319 人來台參訓。

4. 赴海外地區評估規劃及業務督導

年度計畫：派遣考察團評估新計畫可行性，以及監督執行中計畫之效益與進度，確保各項計畫之相關性、效能、效益及永續性。

計畫達成進度及其績效：依據合作國家提出之需求及依循本基金會計畫循環階段推動新計畫，透過計畫界定任務、事實調

查任務及評估任務，以了解合作國家之核心問題並選擇最適方案；並由駐地人員及駐館進行計畫合約磋商，以期確實對合作國家的經濟及社會發展發揮正面影響；另為確保現有計畫依照計畫內容及規劃期程執行，適時辦理計畫監督任務，實地檢核計畫執行進度。以上共派遣專業評估考察團共 40 次，計 124 人次，前往國家包括巴布亞紐幾內亞、索羅門群島、吉里巴斯、諾魯、貝里斯、瓜地馬拉、多明尼加、尼加拉瓜、巴拉圭、薩爾瓦多、聖露西亞、聖克里斯多福及尼維斯、聖文森、史瓦濟蘭、聖多美普林西比、泰國、蒙古、布吉納法索及印尼等 19 國。

5. 外交替代役

年度計畫：為擴展我國青年國際視野，善用民間力量推動全民外交及拓展國際活動空間，積極推動外交替代役男業務，派遣役男赴中南美洲、亞太、非洲等地區協助駐團及專案計畫推動相關業務。

計畫達成進度及其績效：本年度第 13 屆役男共計 85 名順利於 10 月底順利退役；第 14 屆外交替代役共計派遣 86 名，役男專長含括農園藝、水產養殖、畜牧、獸醫、農業機械、企業管理、農企業行銷、食品加工、經濟、資訊、水利工程、工業設計、西班牙語、法語、植物保護、昆蟲、觀光、營養、護理以及公衛醫療等不同領域。役男在國內統一完成六週的專業訓練後，於 10 月下旬陸續派往我國駐亞、非、中南美、加勒比海地區，共 17 國的 13 個技術團、醫療團及 18 個專案計畫服務。

6. 專案計畫：

年度計畫：專案計畫之執行主要以合作國為計畫執行主體，我方派遣計畫經理全程協助合作國進行計畫專案管理，並依據計畫不同階段不同類別技術之需求，派遣各技術專長之短期技術人員(專家)赴合作國提供技術指導，於亞太、非洲、中南美洲及加勒比海地區提供包括農藝、園藝、水產、畜牧、資通訊、地理資訊系統(GIS)、地方特色產業及能源等各項技術協助，並強化合作國人員能力建構，以期計畫如期如質達成計畫目標。

計畫達成進度及其績效：103 年度接受外交部委辦之專案計畫，在亞太執行索羅門群島資源植物調查暨植物誌編纂計畫、泰國皇家計畫基金會柑橘及百香果植病防治計畫、泰國皇家計畫基金會澀柿及菇類生產計畫等 3 項計畫；非洲地區執行史瓦濟蘭職業訓練計畫、史瓦濟蘭馬鈴薯健康種薯繁殖計畫、布吉納法索職業訓練技術協助計畫 3 項計畫；中南美洲及加勒比海地區執行農藝、園藝、水產、畜牧、資通訊、地理資訊系統(GIS)、地方特色產業等 17 項計畫；另派遣專家赴聖克里斯多福及尼維斯提供再生能源政策諮商等。至 103 年底執行結束之專案計畫有 1 項為宏都拉斯一鄉鎮一特產(OTOP)計畫已順利完成移轉，交由合作國家賡續執行；其餘計畫續於 104 年依核定內容進行各項工作，強化合作國家人員之能力建構，以期計畫如期如質達成計畫目標，並使計畫執行具有永續性。

另在擴大獎學金計畫部分，除運用自有經費辦理獎學金計畫外，亦接受外交部委託及資金挹注。103 年度外交

部擴大獎學金計畫計提供 46 名友邦學士新生來臺就讀農業、商管貿易、醫護、醫衛、資訊及工程等學程，有助於提升友邦國家之技術層次與高等人力之能力建構。為因應全球掀起之華語文學習熱潮、協助友邦及友好國家青年學習華語、認識臺灣文化社會，進而發揚正體中文之影響力，及增進友邦與我國之文化交流，接受外交部委託，續辦理「多明尼加密集華語專班」與首次辦理「友邦及友好國家華語教師派遣案」。

「多明尼加密集華語專班」係由多明尼加政府推薦學員來台學習華語文乙年，以培訓多國青年具備華文能力，第一屆專班 30 位結訓學員已學成返國、第二屆 29 名學員刻正於輔大語言中心接受華語訓練課程。「友邦及友好國家華語教師派遣案」係因應友邦及友好國家與日俱增之華語教學需求，派遣專業華語教師赴友邦及友好國家進行教學服務。本案 103 年度已派遣 11 名華語教師分赴尼加拉瓜、薩爾瓦多、巴拉圭、巴拿馬、聖文森、索羅門群島、帛琉及約旦等國服務。

另為協助太平洋友邦青年培養專業職業技能，接受外交部委託，與勞動部勞動力發展署中彰投分署合作辦理「太平洋島國青年技職訓練計畫」。本計畫計有太平洋友邦(吉里巴斯、馬紹爾群島、諾魯、帛琉及索羅門群島)共 22 位青年，來臺接受「水電修護」、「汽車修護」、「冷凍空調與能源技術」及「電腦多媒體與網路應用」等四領域之基本知識與技能。

「管理巴拉圭合成公司及處分台巴工業園區工作」係為協助外交部進行處分台巴工業園區以及維持園區基本

營運管理，爰於 103 年度 8 月中完成委辦契約簽署並正式啟動執行本案。

「臺印尼摩若台開發案」係 103 年度持續配合外交部推動臺印尼摩若台開發案，分別與雅加達及摩若台島各派駐人員乙名，進行開發案之協調聯繫、調查研究及能力建構等工作。除運用自有經費委請外部顧問公司協助進行摩島經濟特區誘因制度研究外；另聘請外部顧問對摩島之整體規劃提出建議並於臺印尼雙方第三次指導委員會議中簡報。

參、決算概要

一、收支餘絀實況

(一)收入總額新臺幣 1,372,697 千元。

1. 業務收入：本年度業務收入新臺幣 1,090,183 千元，包括：
 - (1) 投融資業務收入新臺幣 99,643 千元，主要為長期貸款利息收入、承諾費收入及滯延息收入。
 - (2) 委辦計畫收入新臺幣 990,540 千元。
2. 業務外收入：本年度業務外收入新臺幣 282,514 千元，包括：
 - (1) 基金孳息收入新臺幣 157,623 千元，包括銀行存款利息收入及票債券收入。
 - (2) 投資收入新臺幣 5,727 千元。
 - (3) 處分投資利益新臺幣 44,892 千元。
 - (4) 兌換利益新臺幣 52,728 千元。
 - (5) 整理收入新臺幣 16,582 千元。
 - (6) 其他收入新臺幣 4,962 千元。

(二)支出總額新臺幣 1,365,675 千元。

1. 業務支出：本年度業務支出新臺幣 1,364,518 千元，包括：
 - (1) 投融資業務支出新臺幣 51,331 千元。

(2) 國際教育訓練支出新臺幣 72,200 千元。

(3) 技術合作支出新臺幣 80,117 千元。

(4) 人道援助支出新臺幣 20,647 千元。

(5) 管理及總務費用新臺幣 149,683 千元。

(6) 委辦計畫支出新臺幣 990,540 千元。

2. 業務外支出：本年度業務外支出新臺幣 1,157 千元，包括：

(1) 處分固定資產損失新臺幣 1,056 千元。

(2) 其他支出新臺幣 101 千元。

(三) 本期餘絀：本年度收支互抵後，計賸餘新臺幣 7,022 千元。

二、現金流量實況

(一) 業務活動之現金流量：

本期賸餘新臺幣 7,022 千元，折舊費用新臺幣 3,892 千元，各項攤提新臺幣 778 千元，備抵呆帳轉列收入數新臺幣(4,839)千元，持有至到期日金融資產-利息攤銷新臺幣 8,109 千元，認列以成本衡量之金融資產減損損失新臺幣 25,744 千元，處分投資利益新臺幣(44,892)千元，處分固定資產損失新臺幣 1,056 千元，應收款項增加數新臺幣(4,145)千元，預付款項減少數新臺幣 5,603 千元，其他金融資產-流動減少數新臺幣 933 千元，其他流動資產-其他增加數新臺幣(27,777)千元，應付費用增加數新臺幣 9,091 千元，應付保留款減少數新臺幣(2,635)千元，其他應付款減少數新臺幣(33,479)千元，預收款項增加數新臺幣 67 千元，代收款項減少數新臺幣(634)千元，其他流動負債增加數新臺幣 3,971 千元，應付存出保證金減少數新臺幣(81)千元，業務活動之淨現金流出新臺幣(52,216)千元。

(二) 投資活動之現金流量：

長期放款增加數新臺幣(186,101)千元，長期放款收回數新臺幣 711,421 千元，取得備供出售金融資產增加數新臺幣(22,557)千元，處分備供出售金融資產價款新臺幣 241,425 千元，購入持有

至到期日之金融資產增加數新臺幣(650,165)千元，持有至到期日之金融資產到期還本數新臺幣 400,000 千元，以成本衡量之金融資產增加數新臺幣(181,982)千元，以成本衡量之金融資產退回股款新臺幣 1,527 千元，購買固定資產新臺幣(8,973)千元，出售固定資產新臺幣 16 千元，存出保證金減少數新臺幣 91 千元，遞延費用增加數新臺幣(851)千元，投資活動之淨現金流入新臺幣 303,851 千元。

(三)融資活動之現金流量：

存入保證金增加數新臺幣 2,605 千元，融資活動之淨現金流入新臺幣 2,605 千元。

(四)現金及銀行存款之淨增加新臺幣 254,240 千元。

(五)期初現金及銀行存款新臺幣 7,410,247 千元。

(六)期末現金及銀行存款新臺幣 7,664,487 千元。

三、淨值變動實況

本年度淨值新臺幣 15,729,181 千元，包括：

(一)基金：基金新臺幣 12,468,838 千元，包括創立基金新臺幣 11,614,339 千元及捐贈基金新臺幣 854,499 千元。

(二)餘絀：累積賸餘新臺幣 3,260,038 千元。

(三)金融商品未實現利益：金融商品未實現利益新臺幣 305 千元。

四、資產負債實況

(一)資產總額為新臺幣 16,110,291 千元，其中包括：

1. 現金及銀行存款：新臺幣 7,664,487 千元，包括銀行存款新臺幣 444,098 千元，定期存款新臺幣 7,120,269 千元，附賣回債券投資新臺幣 100,010 千元，撥付事務、郵資等週轉金新臺幣 110 千元。

2. 應收款項：新臺幣 208,976 千元，包括長期放款、銀行定期存款及公司債券等應收利息及外交部委辦計畫 103 年度保留款。

3. 預付款項：新臺幣 72,442 千元，包括 104 年 1 月份海外服務工

- 作團生活津貼及員工薪津等預付款。
4. 持有至到期日金融資產-流動：新臺幣 506,482 千元，包括一年內到期之未上市櫃公司債。
 5. 其他流動資產：新臺幣 92,259 千元，包括外交部擴大獎學金 104 年 1-7 月份經費及駐外技術團及專案計畫 104 年 1 月份薪津、經費等之代付款。
 6. 一年內到期之長期放款：新臺幣 426,330 千元，包括一年內到期或償還之放款，另基於借貸國債信，提列備抵呆帳新臺幣 10,366 千元。
 7. 備供出售金融資產-非流動：新臺幣 22,863 千元，包括長期持有之開放型基金。
 8. 持有至到期日金融資產-非流動：新臺幣 1,945,656 千元，包括一年以上到期之未上市櫃公司債。
 9. 以成本衡量之金融資產-非流動：新臺幣 1,891,846 千元，包括投資海外投資開發公司、歐洲復興開發銀行及印度投資基金。
 10. 長期放款：新臺幣 3,365,429 千元，另基於借貸國債信，提列備抵呆帳新臺幣 95,583 千元。
 11. 固定資產：新臺幣 18,007 千元，包括機械設備、交通及運輸設備、雜項設備及租賃改良物。
 12. 其他資產：新臺幣 1,463 千元，包括電話、房舍等押金及遞延費用。

(二)負債總額為新臺幣 381,110 千元，其中包括：

1. 流動負債：新臺幣 372,966 千元，包括北約旦水井修復計畫第一期款，103 年 11-12 月勞健保、補充保費及 103 年度年終工作獎金應付費用等。
2. 其他負債：新臺幣 8,144 千元，係各項履約存入保證金等。

(三)淨值總額為新臺幣 15,729,181 千元，其中包括：

1. 創立基金：新臺幣 11,614,339 千元。

2. 捐贈基金：新臺幣 854,499 千元，係外交部捐助及海外會併入時資產等。
3. 累積餘絀：新臺幣 3,260,038 千元。
4. 金融商品未實現利益：新臺幣 305 千元。

財團法人國際合作發展基金會

收支餘絀決算表

中華民國103年度

單位：新臺幣元

上年度決算數	科 目	本年度預算數 (1)	本年度決算數 (2)	比較增(減-)	
				金 額 (3)=(2)-(1)	% (4)=(3)/(1)*100
1,338,099,208	收入總額	1,333,679,000	1,372,696,711	39,017,711	2.93
1,169,434,917	業務收入	1,195,982,000	1,090,182,563	-105,799,437	-8.85
112,346,133	投融資業務收入	120,484,000	99,642,322	-20,841,678	-17.30
1,057,088,784	委辦計畫收入	1,075,498,000	990,540,241	-84,957,759	-7.90
168,664,291	業務外收入	137,697,000	282,514,148	144,817,148	105.17
149,733,897	基金孳息收入	129,697,000	157,623,045	27,926,045	21.53
4,988,250	投資收入(業外)	8,000,000	5,727,250	-2,272,750	-28.41
-	處分投資利益	-	44,892,134	44,892,134	-
-	兌換利益	-	52,728,019	52,728,019	-
9,446,408	整理收入	-	16,582,289	16,582,289	-
4,458,717	其他收入	-	4,961,411	4,961,411	-
37,019	所得稅利益	-	-	-	-
1,439,578,583	支出總額	1,573,295,000	1,365,674,719	-207,620,281	-13.20
1,433,070,939	業務支出	1,541,133,000	1,364,517,902	-176,615,098	-11.46
64,155,098	投融資業務支出	39,446,000	51,331,513	11,885,513	30.13
76,683,963	國際教育訓練支出	77,737,000	72,200,025	-5,536,975	-7.12
69,614,193	技術合作支出	159,506,000	80,116,581	-79,389,419	-49.77
25,272,450	人道援助支出	21,833,000	20,646,696	-1,186,304	-5.43
140,256,451	管理及總務費用	167,113,000	149,682,846	-17,430,154	-10.43
1,057,088,784	委辦計畫支出	1,075,498,000	990,540,241	-84,957,759	-7.90
6,507,644	業務外支出	32,162,000	1,156,817	-31,005,183	-96.40
338,485	處分固定資產損失	-	1,055,807	1,055,807	-
6,043,828	兌換損失	31,462,000	-	-31,462,000	-100.00
13,601	整理支出	-	155	155	-
111,730	其他支出	700,000	100,855	-599,145	-85.59
-101,479,375	本期餘絀	-239,616,000	7,021,992	246,637,992	-102.93

財團法人國際合作發展基金會

現金流量決算表

中華民國103年度

單位：新臺幣元

項 目	本年度預算數 (1)	本年度決算數 (2)	比較增(減-)	
			金 額 (3)=(2)-(1)	% (4)=(3)/(1)*100
業務活動之現金流量				
本期餘絀	-239,616,000	7,021,992	246,637,992	-102.93
調整非現金項目				
折舊費用	4,638,000	3,892,215	-745,785	-16.08
各項攤提	-	778,405	778,405	-
備抵呆帳轉列收入數	-	-4,839,579	-4,839,579	-
持有至到期日金融資產利息攤銷	1,356,000	8,109,359	6,753,359	498.04
認列以成本衡量之金融資產減損損失	-	25,743,735	25,743,735	-
處分投資利益	-	-44,892,134	-44,892,134	-
處分固定資產損失	-	1,055,807	1,055,807	-
資產及負債科目之變動				
應收款項	-24,573,000	-4,145,540	20,427,460	-83.13
預付款項	-4,940,000	5,603,309	10,543,309	-213.43
其他金融資產-流動	-	932,897	932,897	-
其他流動資產-其他	2,370,000	-27,777,129	-30,147,129	-1,272.03
應付費用	5,000,000	9,091,454	4,091,454	-
應付保留款	21,600,000	-2,635,002	-24,235,002	-
其他應付款	-	-33,479,314	-33,479,314	-
預收款項	-	67,200	67,200	-
代收款項	-2,400,000	-633,969	1,766,031	-
其他流動負債	-	3,971,346	3,971,346	-
應付存出保證金	9,000	-80,749	-89,749	-
業務活動之淨現金流入(流出-)	-236,556,000	-52,215,697	184,340,303	-77.93
投資活動之現金流量				
取得備供出售金融資產	-3,467,000	-22,557,397	-19,090,397	550.63
處分備供出售金融資產價款	-	241,425,010	241,425,010	-
購入持有至到期日金融資產	-787,542,000	-650,165,051	137,376,949	-17.44
持有至到期日金融資產到期還本數	980,000,000	400,000,000	-580,000,000	-59.18
以成本衡量之金融資產增加數	-181,800,000	-181,982,202	-182,202	0.10
以成本衡量之金融資產退回股款	-	1,527,501	1,527,501	-
長期放款增加數	-625,957,000	-186,101,333	439,855,667	-70.27
長期放款收回數	552,206,000	711,420,930	159,214,930	28.83
購買固定資產	-3,830,000	-8,972,613	-5,142,613	134.27
出售固定資產價款	-	15,775	15,775	-
存出保證金減少數	9,000	90,994	81,994	911.04
遞延費用增加數	-610,000	-850,968	-240,968	39.50
投資活動之淨現金流入(流出-)	-70,991,000	303,850,646	374,841,646	-528.01
融資活動之現金流量				
存入保證金增加(減少)	-2,620,000	2,605,000	5,225,000	-199.43
融資活動之淨現金流入(流出-)	-2,620,000	2,605,000	5,225,000	-199.43
現金及銀行存款之淨增(淨減-)	-310,167,000	254,239,949	564,406,949	-181.97
期初現金及銀行存款	5,896,917,000	7,410,246,843	1,513,329,843	25.66
期末現金及銀行存款	5,586,750,000	7,664,486,792	2,077,736,792	37.19

財團法人國際合作發展基金會

淨值變動表

中華民國103年度

單位：新臺幣元

科 目	本年度期初餘額	本 年 度		本年度期末餘額	說 明
		增 加	減 少		
基金	12,468,838,072	-	-	12,468,838,072	
創立基金	11,614,338,576	-	-	11,614,338,576	
捐贈基金	854,499,496	-	-	854,499,496	
餘絀	3,253,015,910	7,021,992	-	3,260,037,902	
累積餘絀	3,253,015,910	7,021,992	-	3,260,037,902	本年度賸餘 7,021,992 元。
金融商品未實現利益	20,363,624	-	20,058,321	305,303	
金融商品未實現利益	20,363,624	-	20,058,321	305,303	
合 計	15,742,217,606	7,021,992	20,058,321	15,729,181,277	

財團法人國際合作發展基金會

資產負債表

中華民國103年12月31日

單位：新臺幣元

科 目	本年度決算數 (1)	上年度決算數 (2)	比較增(減-)	
			金 額 (3)=(1)-(2)	% (4)=(3)/(2)*100
資 產	16,110,290,999	16,137,241,922	-26,950,923	-0.17
流動資產	8,960,610,058	8,609,318,688	351,291,370	4.08
現金及銀行存款	7,664,486,792	7,410,246,843	254,239,949	3.43
週轉金	110,000	110,000	-	-
銀行存款	444,098,571	515,408,968	-71,310,397	-13.84
定期存款	7,120,268,577	6,894,727,875	225,540,702	3.27
附賣回債券投資	100,009,644	-	100,009,644	-
應收款項	208,975,865	202,517,766	6,458,099	3.19
應收保留款	92,763,089	92,205,338	557,751	0.60
應收利息	117,107,094	111,129,787	5,977,307	5.38
備抵呆帳-應收利息	-894,318	-817,359	-76,959	9.42
預付款項	72,442,403	69,181,037	3,261,366	4.71
預付費用	72,065,690	68,011,822	4,053,868	5.96
其他預付款	376,713	1,169,215	-792,502	-
持有至到期日金融資產-流動	506,482,483	400,324,932	106,157,551	26.52
未上市櫃公司債-流動	506,482,483	400,324,932	106,157,551	26.52
其他流動資產	92,258,987	64,481,858	27,777,129	43.08
代付款	92,258,987	64,481,858	27,777,129	43.08
其他金融資產-流動	-	932,897	-932,897	-100.00
受限制流動資產	-	932,897	-932,897	-100.00
一年內到期之長期放款	415,963,528	461,633,355	-45,669,827	-9.89
一年內到期之長期放款	426,329,752	471,332,036	-45,002,284	-9.55
備抵呆帳-一年內到期之長期放款	-10,366,224	-9,698,681	-667,543	6.88
長期投資及放款	7,130,211,020	7,512,443,698	-382,232,678	-5.09
備供出售金融資產-非流動	22,862,700	216,896,500	-194,033,800	-89.46
開放及封閉型基金-備供出售-非流動	22,557,397	196,532,876	-173,975,479	-88.52
金融資產評價調整-備供出售-非流動	305,303	20,363,624	-20,058,321	-98.50
持有至到期日金融資產-非流動	1,945,655,981	1,813,832,593	131,823,388	7.27
未上市櫃公司債-非流動	1,850,967,274	1,718,546,116	132,421,158	7.71
政府公債-非流動	94,688,707	95,286,477	-597,770	-0.63
以成本衡量之金融資產-非流動	1,891,845,795	1,737,134,829	154,710,966	8.91
以成本衡量之金融資產-非流動	1,977,088,854	1,941,577,668	35,511,186	1.83
累計減損-以成本衡量之金融資產-非流動	-85,243,059	-204,442,839	119,199,780	-58.30
長期放款	3,269,846,544	3,744,579,776	-474,733,232	-12.68
長期放款	3,365,429,143	3,845,746,456	-480,317,313	-12.49
備抵呆帳-長期放款	-95,582,599	-101,166,680	5,584,081	-5.52
固定資產	18,006,794	13,997,978	4,008,816	28.64
機械及設備	14,321,102	10,511,508	3,809,594	36.24
機械及設備	33,530,680	31,393,887	2,136,793	6.81
累計折舊-機械及設備	-19,209,578	-20,882,379	1,672,801	-8.01
交通及運輸設備	1,062,980	1,249,855	-186,875	-14.95
交通及運輸設備	2,827,915	2,847,815	-19,900	-0.70
累計折舊-交通及運輸設備	-1,764,935	-1,597,960	-166,975	10.45
雜項設備	1,171,498	1,375,736	-204,238	-14.85
雜項設備	3,836,515	4,104,535	-268,020	-6.53
累計折舊-雜項設備	-2,665,017	-2,728,799	63,782	-2.34
租賃改良物	1,451,214	860,879	590,335	68.57
租賃改良物	3,289,466	2,309,466	980,000	42.43
累計折舊-租賃改良物	-1,838,252	-1,448,587	-389,665	26.90
其他資產	1,463,127	1,481,558	-18,431	-1.24
存出保證金	334,588	425,582	-90,994	-21.38
存出保證金	334,588	425,582	-90,994	-21.38
遞延費用	1,128,539	1,055,976	72,563	6.87
遞延費用	1,128,539	1,055,976	72,563	6.87
資 產 合 計	16,110,290,999	16,137,241,922	-26,950,923	-0.17

財團法人國際合作發展基金會

資產負債表

中華民國103年12月31日

單位：新臺幣元

科 目	本年度決算數 (1)	上年度決算數 (2)	比較增(減-)	
			金 額 (3)=(1)-(2)	% (4)=(3)/(2)*100
負 債	381,109,722	395,024,316	-13,914,594	-3.52
流動負債	372,965,696	389,404,541	-16,438,845	-4.22
應付款項	365,702,036	385,545,458	-19,843,422	-5.15
應付費用	49,714,479	40,623,025	9,091,454	22.38
應付保留款	153,867,156	149,322,718	4,544,438	3.04
其他應付款	162,120,401	195,599,715	-33,479,314	-17.12
預收款項	67,200	-	67,200	-
其他預收款	67,200	-	67,200	-
代收款項	2,356,914	2,990,883	-633,969	-21.20
代收款	2,356,914	2,990,883	-633,969	-21.20
其他流動負債	4,839,546	868,200	3,971,346	457.42
暫收款	4,839,546	868,200	3,971,346	457.42
其他負債	8,144,026	5,619,775	2,524,251	44.92
其他負債	8,144,026	5,619,775	2,524,251	44.92
存入保證金	7,944,000	5,339,000	2,605,000	48.79
應付存出保證金	200,026	280,775	-80,749	-28.76
淨 值	15,729,181,277	15,742,217,606	-13,036,329	-0.08
基金	12,468,838,072	12,468,838,072	-	-
基金	12,468,838,072	12,468,838,072	-	-
創立基金	11,614,338,576	11,614,338,576	-	-
捐贈基金	854,499,496	854,499,496	-	-
餘絀	3,260,037,902	3,253,015,910	7,021,992	0.22
餘絀	3,260,037,902	3,253,015,910	7,021,992	0.22
累積餘絀	3,260,037,902	3,253,015,910	7,021,992	0.22
金融商品未實現利益	305,303	20,363,624	-20,058,321	-98.50
金融商品未實現利益	305,303	20,363,624	-20,058,321	-98.50
金融商品未實現利益	305,303	20,363,624	-20,058,321	-98.50
負 債 及 淨 值 合 計	16,110,290,999	16,137,241,922	-26,950,923	-0.17

財務報表附註說明事項：

一、以成本衡量之金融資產

1. 本基金會與歐銀於 94 年 6 月 22 日簽訂之歐銀特別投資基金-小企業帳戶第一階段計畫 (FIISF-SBA)，計畫額度為 1,000 萬美元。截至 103 年 12 月 31 日止，本基金會已撥款 1,000 萬美元，流通在外貸款餘額為 1,735,928.6 美元，帳戶餘額為 9,763,384.3 美元。
2. 本基金會與歐銀於 97 年 12 月 25 日簽訂之歐銀特別投資基金-小企業帳戶第二階段計畫 (FIISF-SBA II)，計畫額度為 1,000 萬美元。截至 103 年 12 月 31 日止，本基金會已撥款 1,000 萬美元，流通在外貸款餘額為 900,000 美元，帳戶餘額為 9,350,749.21 美元。
3. 本基金會與歐銀於 100 年 5 月 19 日簽訂之歐銀特別投資基金-小企業帳戶第三階段計畫 (FIISF-SBA III)，計畫額度為 2,000 萬美元。截至 103 年 12 月 31 日止，本基金會已撥款 2,000 萬美元，流通在外貸款餘額為 12,587,345.29 美元，帳戶餘額為 7,653,525.31 美元。

二、本基金會東方工業區貸款案因借款人巴拉圭東方工業區開發公司(東方公司)積欠本息計 11,003,488.32 美元，本基金會於民國 92 年 9 月 1 日委由律師於巴拉圭東方市法院提起訴訟追償，案經民國 93 年 3 月 26 日一審判決勝訴，東方公司旋提起上訴被駁回，一審判決始告確定，並執行抵押品(即巴拉圭工業區)之拍賣。

三、保證品新臺幣 3,760,000 元，係中美洲地理資訊系統應用能力提升計畫履約保證金新臺幣 1,000,000 元、採購知識管理系統新增需求履約保證金新臺幣 130,000 元、貝里斯資通訊計畫促進海關系統整合及關貿便捷化專案系統建置保固金新臺幣 80,000 元、會計出納管理系統開發案履約保證金新臺幣 270,000 元、公務機票採購案履約保證金新臺幣 1,500,000 元、知識管理平台 2.0 版系統功能建置履約保證金新臺幣 160,000 元、人道援助業務管理系統擴增履約保證金新臺幣 120,000 元、聖露西亞與貝里斯導入資訊安全管理國際標準 ISO27001 驗證履約保證金新臺幣 500,000 元。

四、本基金會接受外交部委託管理中美洲經濟發展基金，截至民國 103 年 12 月 31 日止，本基金會代管之資產總額為新臺幣 8,117,902,336 元。

五、代管中美洲經濟發展基金資產另行編製明細表詳附表(一)(二)(三)。

六、代管技術團/計畫財產未包含於資產負債表中另行編製明細表詳附表(四)。

七、代管公自提離職儲金未包含於資產負債表中另行編製明細表詳附表(五)。

八、代管員工退職基金未包含於資產負債表中另行編製明細表詳附表(六)。

九、駐外技術團計畫專戶基金未包含於資產負債表中另行編製明細表詳附表(七)。

財團法人國際合作發展基金會

業務收入明細表

中華民國103年度

單位：新臺幣元

科 目	本年度預算數 (1)	本年度決算數 (2)	比較增(減-)		說 明	
			金 額 (3)=(2)-(1)	% (4)=(3)/(1)*100		
投融資業務收入	120,484,000	99,642,322	-20,841,678	-17.30		
1. 長期貸款利息收入	116,592,000	94,272,642	-22,319,358	-19.14	部分計畫因提前清償或因故撥款延後，且部分計畫未能符合動撥條件取消貸款額度，另甘比亞技職教育計畫因斷交終止撥款，致實際貸款利息收入較預算數低。	
2. 承諾費收入	3,892,000	5,286,798	1,394,798	35.84		部分借款因故撥款延後，致承諾費超出預期。
3. 滯延息收入	-	82,882	82,882	-		部分計畫未於規定之到期日償還所計收之款項。
委辦計畫收入	1,075,498,000	990,540,241	-84,957,759	-7.90		
1. 駐外技術團	389,515,000	376,318,620	-13,196,380	-3.39		
2. 外派技術人員儲訓	8,773,000	14,265,667	5,492,667	62.61		
3. 友邦技術人員受訓觀摩與進修	47,370,000	49,328,246	1,958,246	4.13		
4. 赴海外地區評估規劃及業務督導	16,346,000	15,993,411	-352,589	-2.16		
5. 攤入管理及總務費用	55,704,000	49,653,111	-6,050,889	-10.86		
6. 外交替代役	42,008,000	34,484,740	-7,523,260	-17.91		
7. 駐外技術團綜合計畫	46,627,000	27,177,226	-19,449,774	-41.71		
8. 派駐史瓦濟蘭中餐廚師服務計畫	811,000	770,997	-40,003	-4.93		

財團法人國際合作發展基金會

業務收入明細表

中華民國103年度

單位：新臺幣元

科 目	本年度預算數 (1)	本年度決算數 (2)	比較增(減-)		說 明
			金 額 (3)=(2)-(1)	% (4)=(3)/(1)*100	
9. 台灣獎學金計畫	630,000	549,535	-80,465	-12.77	
10. 聖文森資通訊技術合作計畫	3,691,000	2,936,110	-754,890	-20.45	
11. 協助布吉納法索農田水利及水稻生產計畫	7,499,000	5,009,110	-2,489,890	-33.20	
12. 聖克里斯多福及尼維斯新觀光示範農場合作計畫	9,796,000	8,244,165	-1,551,835	-15.84	
13. 史瓦濟蘭職業訓練計畫	17,408,000	14,661,608	-2,746,392	-15.78	
14. 貝里斯水產養殖計畫	5,922,000	5,436,375	-485,625	-8.20	
15. 史瓦濟蘭馬鈴薯健康種薯繁殖計畫	5,994,000	5,506,736	-487,264	-8.13	
16. 國際高等人力培訓外籍生獎學金計畫	80,057,000	74,858,655	-5,198,345	-6.49	
17. 加強中美洲農牧保健組織(ORISA)轄區柑橘黃龍病(HLB)防治及落實病蟲害綜合管理(IPM)計畫	23,630,000	19,691,403	-3,938,597	-16.67	
18. 聖露西亞香蕉葉斑病防治計畫	4,210,000	3,741,810	-468,190	-11.12	
19. 海地Les Cayes河谷雜糧作物發展計畫	14,067,000	12,796,329	-1,270,671	-9.03	
20. 聖露西亞資通訊計畫	9,710,000	8,769,086	-940,914	-9.69	
21. 聖克里斯多福及尼維斯資通訊計畫	11,344,000	2,386,785	-8,957,215	-78.96	
22. 貝里斯資通訊計畫	11,928,000	3,099,469	-8,828,531	-74.02	
23. 瓜地馬拉北碇木瓜銷美計畫	10,611,000	6,495,360	-4,115,640	-38.79	
24. 宏都拉斯馬鈴薯健康種薯繁殖計畫	12,768,000	1,669,265	-11,098,735	-86.93	

財團法人國際合作發展基金會

業務收入明細表

中華民國103年度

單位：新臺幣元

科 目	本年度預算數 (1)	本年度決算數 (2)	比較增(減-)		說 明
			金 額 (3)=(2)-(1)	% (4)=(3)/(1)*100	
25. 宏都拉斯大豆產業整合發展計畫	12,768,000	-	-12,768,000	-100.00	
26. 宏都拉斯 Santa Catarian 酪梨種苗繁殖、經營管理與輔導能力提升計畫	4,985,000	-	-4,985,000	-100.00	
27. 泰國皇家計畫基金會 柑橘及百香果植病防治計畫	6,837,000	6,107,736	-729,264	-10.67	
28. 泰國皇家計畫基金會 澀柿及菇類生產計畫	2,241,000	1,969,709	-271,291	-12.11	
29. 吉里巴斯營養提升計畫	10,041,000	-	-10,041,000	-100.00	
30. 海地強化稻種生產能力計畫	8,979,000	11,148,993	2,169,993	24.17	
31. 中美洲地理資訊系統應用能力提升計畫	39,406,000	22,586,682	-16,819,318	-42.68	
32. 中南美及加勒比海地區竹產業發展計畫	27,653,000	-	-27,653,000	-100.00	
33. 巴拉圭飼料生產計畫	43,854,000	41,488,264	-2,365,736	-5.39	
34. 索羅門群島資源植物調查暨植物誌編纂計畫	6,466,000	8,474,556	2,008,556	31.06	
35. 東南亞地區因應氣候變遷區域果實蠅綜合性防治與生產管理計畫	7,981,000	-	-7,981,000	-100.00	
36. 聖克里斯多福及尼維斯再生能源政策諮商專家派遣	1,169,000	2,986,332	1,817,332	155.46	
37. 瓜地馬拉土地利用與環境變遷管理計畫	6,458,000	-	-6,458,000	-100.00	
38. 聖克里斯多福及尼維斯蔬果安全檢測計畫	13,844,000	8,609,253	-5,234,747	-37.81	

財團法人國際合作發展基金會

業務收入明細表

中華民國103年度

單位：新臺幣元

科 目	本年度預算數 (1)	本年度決算數 (2)	比較增(減-)		說 明
			金 額 (3)=(2)-(1)	% (4)=(3)/(1)*100	
39. 多明尼加設施蔬菜健康管理與產品安全檢測計畫	8,527,000	-	-8,527,000	-100.00	
40. 巴拉圭淡水白鯧魚苗繁養殖計畫	4,435,000	4,301,028	-133,972	-3.02	
41. 甘比亞陸稻鞏固計畫	33,435,000	-	-33,435,000	-100.00	
42. 宏都拉斯一鄉鎮一特產計畫	-	2,814,993	2,814,993	-	
43. 多明尼加密集華語專班	-	13,416,991	13,416,991	-	
44. 布吉納法索職業訓練技術協助計畫	-	35,004,772	35,004,772	-	
45. 緬甸農業合作計畫前期準備	-	9,295,719	9,295,719	-	
46. 宏都拉斯新計畫前期準備	-	4,041,709	4,041,709	-	
47. 貝里斯新計畫前期準備	-	3,738,304	3,738,304	-	
48. 巴拉圭新計畫前期準備	-	4,904,679	4,904,679	-	
49. 多明尼加新計畫前期準備	-	3,651,368	3,651,368	-	
50. 厄瓜多新計畫前期準備	-	3,708,820	3,708,820	-	
51. 聖文森新計畫前期準備	-	3,407,188	3,407,188	-	
52. 薩爾瓦多新計畫前期準備	-	3,957,519	3,957,519	-	
53. 中南美及加勒比海地區竹產業發展計畫-瓜地馬拉	-	8,558,807	8,558,807	-	
54. 中南美及加勒比海地區竹產業發展計畫-厄瓜多	-	8,393,032	8,393,032	-	
55. 聖文森農業部專業人員能力建構案	-	2,116,520	2,116,520	-	
56. 友邦及友好國家專業華語教師派遣案	-	8,506,396	8,506,396	-	

財團法人國際合作發展基金會

業務收入明細表

中華民國103年度

單位：新臺幣元

科 目	本年度預算數 (1)	本年度決算數 (2)	比較增(減-)		說 明
			金 額 (3)=(2)-(1)	% (4)=(3)/(1)*100	
57. 沙萬迪安地區災民糧食生產暨職業訓練第二期計畫	-	1,317,458	1,317,458	-	
58. 太平洋島國青年技職訓練計畫	-	7,965,901	7,965,901	-	
59. 印尼摩若台島開發案	-	1,787,845	1,787,845	-	
60. 接贈布吉納法索蘇卡婦幼診所電腦斷層掃描儀	-	6,259,000	6,259,000	-	
61. 管理巴拉圭合成公司及處分臺巴工業園區	-	6,176,848	6,176,848	-	
合 計	1,195,982,000	1,090,182,563	-105,799,437	-8.85	

財團法人國際合作發展基金會

業務外收入明細表

中華民國103年度

單位：新臺幣元

科 目	本年度預算數 (1)	本年度決算數 (2)	比較增(減-)		說 明
			金 額 (3)=(2)-(1)	% (4)=(3)/(1)*100	
業務外收入	137,697,000	282,514,148	144,817,148	105.17	
1. 基金孳息收入	129,697,000	157,623,045	27,926,045	21.53	
(1) 銀行存款利息收入	77,729,000	100,461,628	22,732,628	29.25	外幣定存利率較預期高及貸款計畫延遲撥款，未動用資金轉存定存。
(2) 票債券利息收入	51,968,000	57,161,417	5,193,417	9.99	增購之債券部位殖利率較預估為高。
2. 投資收入-業外	8,000,000	5,727,250	-2,272,750	-28.41	指數股票型基金ETF年度配息金額未如預期。
3. 處分投資利益	-	44,892,134	44,892,134	-	處分長期持有ETF部位之利益。
4. 兌換利益	-	52,728,019	52,728,019	-	美金大幅升值，造成匯兌收益。
5. 整理收入	-	16,582,289	16,582,289	-	以前年度剩餘或收回款項。
6. 其他收入	-	4,961,411	4,961,411	-	備抵呆帳轉列收入等。
合 計	137,697,000	282,514,148	144,817,148	105.17	

財團法人國際合作發展基金會

業務支出明細表

中華民國103年度

單位：新臺幣元

科 目	本年度預算數 (1)	本年度決算數 (2)	比較增(減-)		說 明
			金 額 (3)=(2)-(1)	% (4)=(3)/(1)*100	
投融資業務支出	39,446,000	51,331,513	11,885,513	30.13	
一、投融資計畫	15,495,000	31,590,788	16,095,788	103.88	
1. 人事費	684,000	257,621	-426,379	-62.34	
(1) 專案經理薪金	684,000	257,621	-426,379	-62.34	摩若台島計畫專案經理任期未滿一年。
2. 業務費	7,700,000	29,016,825	21,316,825	276.84	
(1) 勞務費	461,000	757,965	296,965	64.42	因業務需求增加律師費及翻譯費。
(2) 手續費	337,000	332,012	-4,988	-1.48	
(3) 技協專案費	6,132,000	1,449,606	-4,682,394	-76.36	1. 規劃予甘比亞技職教育計畫之技協專案預算因邦交生變後計畫終止。 2. 與美洲開發銀行/多邊投資基金合作之技協計畫實際撥款進度未如預期。
(4) 職工福利	10,000	4,500	-5,500	-55.00	摩若台島計畫專案經理任期未滿一年。
(5) 一般事務費	760,000	729,007	-30,993	-4.08	
(6) 投資損失	-	25,743,735	25,743,735	-	印度總體經濟成長情勢及指標雖已呈現成長趨勢，但基金投資標的公司之投資評價仍未即時改善，故提列基金減損損失。

財團法人國際合作發展基金會

業務支出明細表

中華民國103年度

單位：新臺幣元

科 目	本年度預算數 (1)	本年度決算數 (2)	比較增(減-)		說 明
			金 額 (3)=(2)-(1)	% (4)=(3)/(1)*100	
3. 旅運費	3,111,000	1,745,842	-1,365,158	-43.88	
(1) 國外旅費	3,111,000	1,745,842	-1,365,158	-43.88	臨時外調人員 差旅費申請未 達預期及執行 中計畫監督任 務因合作單位 時程無法配合 ，將延至下一 年度進行。
4. 委辦費	4,000,000	570,500	-3,429,500	-85.74	
(1) 調查評估研究審 查費	4,000,000	570,500	-3,429,500	-85.74	布吉納法索稻 種公司計畫準 備技術協助後 續增購服務因 布國情勢及股 東募集未達預 期中止辦理。
二、先期評估研究	23,951,000	19,740,725	-4,210,275	-17.58	
1. 人事費	2,296,000	-	-2,296,000	-100.00	
(1) 駐外專案經理薪 金	2,296,000	-	-2,296,000	-100.00	由外交部委辦 預算支應。
2. 業務費	9,982,000	4,431,676	-5,550,324	-55.60	
(1) 勞務費	1,633,000	1,571,065	-61,935	-3.79	
(2) 技協專案費	4,444,000	2,784,072	-1,659,928	-37.35	因布吉納法索 政情變動，投 資環境不佳， 無法推動原規 劃之技術協 助。
(3) 訓練推廣費	59,000	-	-59,000	-100.00	改由外交部委 辦預算支應。
(4) 一般事務費	3,846,000	76,539	-3,769,461	-98.01	同上。

財團法人國際合作發展基金會

業務支出明細表

中華民國103年度

單位：新臺幣元

科 目	本年度預算數 (1)	本年度決算數 (2)	比較增(減-)		說 明
			金 額 (3)=(2)-(1)	% (4)=(3)/(1)*100	
3. 旅運費	7,673,000	5,423,446	-2,249,554	-29.32	
(1) 國外旅費	7,673,000	5,423,446	-2,249,554	-29.32	原定推動之布國職業訓練貸款計畫之評估任務，因布國政治情勢變化而暫緩。
4. 委辦費	4,000,000	9,885,603	5,885,603	147.14	
(1) 調查評估研究審查費	4,000,000	9,885,603	5,885,603	147.14	為辦理羅馬尼亞綠色集團投資計畫財務顧問及緬甸太陽光電計畫可行性研究團隊之聘雇。
國際教育訓練支出	77,737,000	72,200,025	-5,536,975	-7.12	
一、籌辦各項國際研習班	9,420,000	7,134,735	-2,285,265	-24.26	
1. 業務費	4,320,000	2,359,840	-1,960,160	-45.37	
(1) 一般事務費	4,320,000	2,359,840	-1,960,160	-45.37	年度預計邀訓60名，實際參訓52名。
2. 委辦費	5,100,000	4,774,895	-325,105	-6.37	
(1) 民間機構委辦費	5,100,000	4,774,895	-325,105	-6.37	
二、獎助學金	66,262,000	64,451,179	-1,810,821	-2.73	
1. 業務費	66,262,000	64,451,179	-1,810,821	-2.73	
(1) 捐贈	56,570,000	57,155,367	585,367	1.03	
(2) 一般事務費	9,692,000	7,295,812	-2,396,188	-24.72	簡併年度盟校活動，致經費有所剩餘；另畢業生返國機票費低於預期，致經費剩餘。

財團法人國際合作發展基金會

業務支出明細表

中華民國103年度

單位：新臺幣元

科 目	本年度預算數 (1)	本年度決算數 (2)	比較增(減-)		說 明
			金 額 (3)=(2)-(1)	% (4)=(3)/(1)*100	
三、國合之友會	1,255,000	614,111	-640,889	-51.07	
1. 業務費	1,255,000	614,111	-640,889	-51.07	
(1) 捐贈	1,255,000	614,111	-640,889	-51.07	駐外館處多運用外交部留台校友會經費，未完全申請本基金會經費補助辦理相關活動。
四、國際教育訓練業務評估規劃	800,000	-	-800,000	-100.00	
1. 旅運費	800,000	-	-800,000	-100.00	
(1) 國外旅費	800,000	-	-800,000	-100.00	運用外交部委辦預算進行計畫監督任務，致經費剩餘。
技術合作支出	159,506,000	80,116,581	-79,389,419	-49.77	
一、技術協助	6,925,000	4,251,200	-2,673,800	-38.61	
1. 人事費	3,628,000	1,889,673	-1,738,327	-47.91	
(1) 專案經理薪金	775,000	454,871	-320,129	-41.31	計畫承辦人員於年中離職，業務暫由其他同仁辦理。
(2) 駐外專案經理薪金	2,853,000	1,434,802	-1,418,198	-49.71	薩爾瓦多一鄉一特產計畫協定簽署時程延遲，駐外計畫經理於5月赴任，致經費剩餘。
2. 業務費	1,365,000	1,042,168	-322,832	-23.65	
(1) 勞務費	160,000	148,000	-12,000	-7.50	

財團法人國際合作發展基金會

業務支出明細表

中華民國103年度

單位：新臺幣元

科 目	本年度預算數 (1)	本年度決算數 (2)	比較增(減-)		說 明
			金 額 (3)=(2)-(1)	% (4)=(3)/(1)*100	
(2) 職工福利	10,000	7,000	-3,000	-30.00	計畫承辦人員於年中離職，業務暫由其他同仁辦理。
(3) 一般事務費	1,195,000	887,168	-307,832	-25.76	薩爾瓦多一鄉一特產計畫協定簽署時程延遲，駐外計畫經理於5月赴任，致經費剩餘。
3. 旅運費	1,932,000	1,319,359	-612,641	-31.71	
(1) 國外旅費	1,932,000	1,319,359	-612,641	-31.71	薩爾瓦多一鄉一特產計畫未使用眷屬機票、搬遷補助費；本基金會主管及人員參與國際會議次數較原規劃少。
二、能力建構	45,614,000	30,887,491	-14,726,509	-32.29	
1. 人事費	5,687,000	2,649,806	-3,037,194	-53.41	
(1) 駐外專案經理薪金	5,687,000	2,649,806	-3,037,194	-53.41	因甘比亞政府於102年11月14日宣佈與我政府斷交，「甘比亞孕產婦保健功能提升計畫」於同月停止雙邊合作關係。
2. 業務費	35,602,000	25,954,603	-9,647,397	-27.10	

財團法人國際合作發展基金會

業務支出明細表

中華民國103年度

單位：新臺幣元

科 目	本年度預算數 (1)	本年度決算數 (2)	比較增(減-)		說 明
			金 額 (3)=(2)-(1)	% (4)=(3)/(1)*100	
(1) 勞務費	1,054,000	275,626	-778,374	-73.85	1. 因甘比亞政府於102年11月14日宣佈與我政府斷交，「甘比亞孕產婦保健功能提升計畫」於同月停止雙邊合作關係。 2. 吉里巴斯「二手醫療儀器設備捐贈暨教育訓練」因貨櫃受損致無法執行儀器安裝及教育訓練。 3. 因本基金會同仁於赴斐濟及布吉納法索進行任務時亦進行學員成效評估，因此未使用聘雇專家赴當地進行成效評估經費。
(2) 保險費	225,000	121,632	-103,368	-45.94	同上。
(3) 捐贈	24,226,000	17,813,845	-6,412,155	-26.47	同上。
(4) 運費	1,200,000	266,496	-933,504	-77.79	1. 同上。 2. 吉里巴斯及帛琉二手醫療儀器設備捐贈暨教育訓練相關包裝暨海運報關及承攬服務案因吉里巴斯貨櫃受損無法通過驗收，暫緩支付帛琉運費外，將不支付吉里巴斯運費。

財團法人國際合作發展基金會

業務支出明細表

中華民國103年度

單位：新臺幣元

科 目	本年度預算數 (1)	本年度決算數 (2)	比較增(減-)		說 明
			金 額 (3)=(2)-(1)	% (4)=(3)/(1)*100	
(5) 一般事務費	8,897,000	7,477,004	-1,419,996	-15.96	因甘比亞政府於102年11月14日宣佈與我政府斷交，「甘比亞孕產婦保健功能提升計畫」於同月停止雙邊合作關係。
3. 旅運費	4,325,000	2,283,082	-2,041,918	-47.21	
(1) 國外旅費	4,325,000	2,283,082	-2,041,918	-47.21	1. 同上。 2. 「南部非洲移動族群中愛滋病、肺結核、高血壓病患管理提升計畫」原規劃派遣專家之國外旅費，經與合作單位協商，由合作單位全額支應。
三、海外服務工作團	63,608,000	33,239,702	-30,368,298	-47.74	
1. 人事費	8,613,000	8,548,636	-64,364	-0.75	
(1) 計畫助理薪金	945,000	931,742	-13,258	-1.40	
(2) 駐外專案經理薪金	7,668,000	7,616,894	-51,106	-0.67	
2. 業務費	53,548,000	23,669,216	-29,878,784	-55.80	
(1) 勞務費	350,000	116,334	-233,666	-66.76	實際志工人數為61人次，低於年度預算人數126人次。

財團法人國際合作發展基金會

業務支出明細表

中華民國103年度

單位：新臺幣元

科 目	本年度預算數 (1)	本年度決算數 (2)	比較增(減-)		說 明
			金 額 (3)=(2)-(1)	% (4)=(3)/(1)*100	
(2) 廣告費	500,000	264,590	-235,410	-47.08	多以無須支付費用之公益網路平台、本基金會官網、臉書及志工粉絲團為宣傳主力，致經費結餘。
(3) 保險費	8,139,000	3,038,146	-5,100,854	-62.67	實際志工人數為61人次，低於年度預算人數126人次。
(4) 訓練費	3,747,000	1,773,996	-1,973,004	-52.66	同上。
(5) 督導業務費	4,204,000	2,141,647	-2,062,353	-49.06	同上。
(6) 駐地津貼	25,341,000	12,136,146	-13,204,854	-52.11	同上。
(7) 一般事務費	11,267,000	4,198,357	-7,068,643	-62.74	同上。
3. 旅運費	1,447,000	1,021,850	-425,150	-29.38	
(1) 國外旅費	1,447,000	1,021,850	-425,150	-29.38	原規劃3人次進行業務考察，實際為2人次。另2位志工協調人職務未有變動，無需使用抵離任機票。
四、先期評估研究	40,097,000	8,315,238	-31,781,762	-79.26	
1. 人事費	3,335,000	681,792	-2,653,208	-79.56	
(1) 專案經理薪金	775,000	681,792	-93,208	-12.03	實際核薪低於預算金額。
(2) 駐外專案經理薪金	2,560,000	-	-2,560,000	-100.00	由外交部委辦預算項下支應。

財團法人國際合作發展基金會

業務支出明細表

中華民國103年度

單位：新臺幣元

科 目	本年度預算數 (1)	本年度決算數 (2)	比較增(減-)		說 明
			金 額 (3)=(2)-(1)	% (4)=(3)/(1)*100	
2. 業務費	19,435,000	1,897,973	-17,537,027	-90.23	
(1) 勞務費	3,952,000	841,000	-3,111,000	-78.72	因應102年度駐館大量提報之新計畫合作需求及外交部加速評估之要求，運用外交部委辦預算優先執行駐館所提報計畫之評估工作，致本項經費剩餘。
(2) 職工福利	10,000	10,000	-	-	
(3) 訓練推廣費	8,761,000	-	-8,761,000	-100.00	「臺印尼摩若台開發案」本基金會先行編列自有經費支應前期準備費用，後續外交部委託本基金會執行，因此未動用本項經費預算。
(4) 一般事務費	6,712,000	1,046,973	-5,665,027	-84.40	同上。
3. 旅運費	12,327,000	5,735,473	-6,591,527	-53.47	
(1) 國外旅費	12,327,000	5,735,473	-6,591,527	-53.47	因應102年度駐館大量提報之新計畫合作需求及外交部加速評估之要求，運用外交部委辦預算優先執行駐館所提報計畫之評估工作，致本項經費剩餘。

財團法人國際合作發展基金會

業務支出明細表

中華民國103年度

單位：新臺幣元

科 目	本年度預算數 (1)	本年度決算數 (2)	比較增(減-)		說 明
			金 額 (3)=(2)-(1)	% (4)=(3)/(1)*100	
4. 委辦費	5,000,000	-	-5,000,000	-100.00	
(1) 民間機構勞務費	5,000,000	-	-5,000,000	-100.00	原規劃對友邦新價值鏈農業發展及社會企業推動可行性進行評估，因故無法執行，致經費未支用。
五、事後評估	2,862,000	3,077,943	215,943	7.55	
1. 業務費	95,000	75,000	-20,000	-21.05	
(1) 勞務費	95,000	75,000	-20,000	-21.05	實際支出較原預估數少。
2. 旅運費	2,767,000	3,002,943	235,943	8.53	
(1) 國外旅費	2,767,000	3,002,943	235,943	8.53	
六、國際文宣	400,000	345,007	-54,993	-13.75	
1. 旅運費	400,000	345,007	-54,993	-13.75	
(1) 國外旅費	400,000	345,007	-54,993	-13.75	南太地區出差天數較預期減少，致經費結餘。
人道援助支出	21,833,000	20,646,696	-1,186,304	-5.43	
一、人道援助	21,833,000	20,646,696	-1,186,304	-5.43	
1. 人事費	473,000	-	-473,000	-100.00	
(1) 計畫助理薪金	473,000	-	-473,000	-100.00	未聘用計畫助理。
2. 業務費	20,300,000	20,342,650	42,650	0.21	

財團法人國際合作發展基金會

業務支出明細表

中華民國103年度

單位：新臺幣元

科 目	本年度預算數 (1)	本年度決算數 (2)	比較增(減-)		說 明
			金 額 (3)=(2)-(1)	% (4)=(3)/(1)*100	
(1) 勞務費	200,000	-	-200,000	-100.00	未有需聘請專家提供顧問諮詢與能力建構之特殊案件。
(2) 捐贈	20,000,000	20,115,750	115,750	0.58	
(3) 一般事務費	100,000	226,900	126,900	126.90	因應伊波拉疫情突然爆發，本基金會協助捐贈防疫物資運費。
3. 旅運費	1,060,000	304,046	-755,954	-71.32	
(1) 國外旅費	1,060,000	304,046	-755,954	-71.32	原規劃進行之「索羅門洪災衛生計畫」評估任務因適逢駐地選舉延至104年進行。
管理及總務費用	167,113,000	149,682,846	-17,430,154	-10.43	
1. 人事費	154,147,000	138,667,145	-15,479,855	-10.04	
(1) 聘用正式員工酬金	102,682,000	93,583,184	-9,098,816	-8.86	
(2) 兼職酬金	2,604,000	1,848,556	-755,444	-29.01	部分人員於年度中卸任、辭職、未續聘等因素，致經費結餘。
(3) 加班值班費	1,038,000	1,105,659	67,659	6.52	

財團法人國際合作發展基金會

業務支出明細表

中華民國103年度

單位：新臺幣元

科 目	本年度預算數 (1)	本年度決算數 (2)	比較增(減-)		說 明
			金 額 (3)=(2)-(1)	% (4)=(3)/(1)*100	
(4) 不休假加班費	2,192,000	1,956,659	-235,341	-10.74	實際不休假加班費低於預算數。
(5) 工作獎金	24,010,000	18,000,000	-6,010,000	-25.03	因本年度新進人員實際核發金額低於預算編列。
(6) 人身保險費	9,930,000	11,179,002	1,249,002	12.58	因勞工保險費用調漲與二代健保加徵補充保費，致費用增加。
(7) 退職準備金	11,256,000	10,769,383	-486,617	-4.32	
(8) 其他	435,000	224,702	-210,298	-48.34	因符合休假補助領取標準之人數低於預算編列。
2. 業務費	29,352,000	28,106,164	-1,245,836	-4.24	
(1) 租金支出	7,240,000	6,913,883	-326,117	-4.50	
(2) 文具用品	1,100,000	997,408	-102,592	-9.33	
(3) 郵電費	1,850,000	1,678,550	-171,450	-9.27	
(4) 廣告費	55,000	51,500	-3,500	-6.36	
(5) 稅捐及規費	299,000	324,408	25,408	8.50	
(6) 燃料費	72,000	77,130	5,130	7.13	
(7) 產物保險費	61,000	59,425	-1,575	-2.58	
(8) 書報雜誌費	600,000	582,109	-17,891	-2.98	

財團法人國際合作發展基金會

業務支出明細表

中華民國103年度

單位：新臺幣元

科 目	本年度預算數 (1)	本年度決算數 (2)	比較增(減-)		說 明
			金 額 (3)=(2)-(1)	% (4)=(3)/(1)*100	
(9) 水電費	2,421,000	2,785,197	364,197	15.04	因應本基金會業務成長，用電度數增加，及電費調漲所致。
(10) 勞務費	1,100,000	1,201,350	101,350	9.21	
(11) 雜項購置	378,000	368,549	-9,451	-2.50	
(12) 交際費	1,286,000	1,091,303	-194,697	-15.14	樽節宴客及喪慶等費用。
(13) 職工福利	1,732,000	1,732,000	-	-	
(14) 運費	207,000	150,467	-56,533	-27.31	秉持樽節經費原則，減少支出。
(15) 一般事務費	10,951,000	10,092,885	-858,115	-7.84	
3. 財產維護費	10,098,000	9,203,958	-894,042	-8.85	
(1) 房屋建築修繕費	728,000	733,858	5,858	0.80	
(2) 車輛養護費	80,000	43,574	-36,426	-45.53	公務車輛均按行駛里程數定期保養，且機械運作正常，爰維修費用減少。
(3) 辦公器具養護費	375,000	371,535	-3,465	-0.92	
(4) 儀器設備養護費	8,915,000	8,054,991	-860,009	-9.65	
4. 旅運費	2,907,000	2,427,243	-479,757	-16.50	
(1) 國內旅費	550,000	687,540	137,540	25.01	因應本基金會新計畫評估準備工作，本基金會同仁赴相關機構拜訪頻度較往年高，爰致經費支出增加。

財團法人國際合作發展基金會

業務支出明細表

中華民國103年度

單位：新臺幣元

科 目	本年度預算數 (1)	本年度決算數 (2)	比較增(減-)		說 明
			金 額 (3)=(2)-(1)	% (4)=(3)/(1)*100	
(2) 車資	2,357,000	1,739,703	-617,297	-26.19	配合立法院決議不得將交通補助費列為新進人員福利待遇，爰支出減少。
5. 員工訓練費	2,490,000	1,919,338	-570,662	-22.92	
(1) 對內訓練師資費	2,490,000	1,919,338	-570,662	-22.92	部分課程之訓練場地規劃於會內辦理以節省場地費用，另原規劃3天課程專班改為1天課程、或專題演講，致經費結餘。
6. 財產折舊費	4,638,000	3,892,215	-745,785	-16.08	
(1) 機械及設備	3,980,000	3,129,932	-850,068	-21.36	部分資訊設備於第4季驗收入帳，致折舊提列數減少。
(2) 交通及運輸設備	186,000	183,559	-2,441	-1.31	
(3) 雜項設備	190,000	189,059	-941	-0.50	
(4) 租賃改良物	282,000	389,665	107,665	38.18	配合本基金會實際需求，辦理迎賓櫃台區工程。
7. 委辦費	19,185,000	15,119,894	-4,065,106	-21.19	
(1) 民間機構勞務費	19,185,000	15,119,894	-4,065,106	-21.19	為配合業務需要，駐外單位公文系統業於102年度提前執行完成；另駐外技術團及計畫雲端郵件系統建置係由委辦經費支應。

財團法人國際合作發展基金會

業務支出明細表

中華民國103年度

單位：新臺幣元

科 目	本年度預算數 (1)	本年度決算數 (2)	比較增(減-)		說 明
			金 額 (3)=(2)-(1)	% (4)=(3)/(1)*100	
8. 攤出管理及總務費用	-55,704,000	-49,653,111	6,050,889	-10.86	
委辦計畫支出	1,075,498,000	990,540,241	-84,957,759	-7.90	詳委辦計畫附註說明。
一、駐外技術團	389,515,000	376,318,620	-13,196,380	-3.39	
1. 人事費	199,636,000	203,166,057	3,530,057	1.77	
2. 業務費	168,352,000	151,350,777	-17,001,223	-10.10	
3. 旅運費	11,947,000	8,768,514	-3,178,486	-26.60	
4. 設備投資費	9,580,000	13,033,272	3,453,272	36.05	
二、外派技術人員儲訓	8,773,000	14,265,667	5,492,667	62.61	
1. 人事費	-	8,413,190	8,413,190	-	
2. 業務費	8,773,000	5,852,477	-2,920,523	-33.29	
三、友邦技術人員受訓觀摩與進修	47,370,000	49,328,246	1,958,246	4.13	
1. 業務費	47,370,000	49,328,246	1,958,246	4.13	
四、赴海外地區評估規劃及業務督導	16,346,000	15,993,411	-352,589	-2.16	
1. 業務費	3,732,000	1,829,449	-1,902,551	-50.98	
2. 旅運費	12,614,000	14,163,962	1,549,962	12.29	
五、攤入管理及總務費用	55,704,000	49,653,111	-6,050,889	-10.86	
1. 人事費	24,204,000	34,995,121	10,791,121	44.58	
2. 業務費	27,845,000	14,090,336	-13,754,664	-49.40	
3. 旅運費	3,655,000	567,654	-3,087,346	-84.47	
六、外交替代役	42,008,000	34,484,740	-7,523,260	-17.91	
1. 人事費	8,170,000	6,865,836	-1,304,164	-15.96	
2. 業務費	23,880,000	17,935,743	-5,944,257	-24.89	
3. 旅運費	9,958,000	9,683,161	-274,839	-2.76	
七、駐外技術團綜合計畫	46,627,000	27,177,226	-19,449,774	-41.71	
1. 人事費	44,537,000	23,399,420	-21,137,580	-47.46	
2. 業務費	2,090,000	3,380,234	1,290,234	61.73	
3. 設備投資費	-	397,572	397,572	-	

財團法人國際合作發展基金會

業務支出明細表

中華民國103年度

單位：新臺幣元

科 目	本年度預算數 (1)	本年度決算數 (2)	比較增(減-)		說 明
			金 額 (3)=(2)-(1)	% (4)=(3)/(1)*100	
八、派駐史瓦濟蘭中餐廚師服務計畫	811,000	770,997	-40,003	-4.93	
1. 人事費	802,000	770,397	-31,603	-3.94	
2. 業務費	1,000	600	-400	-40.00	
3. 旅運費	8,000	-	-8,000	-100.00	
九、台灣獎學金計畫	630,000	549,535	-80,465	-12.77	
1. 業務費	630,000	549,535	-80,465	-12.77	
十、聖文森資訊技術合作計畫	3,691,000	2,936,110	-754,890	-20.45	
1. 人事費	3,347,000	2,926,140	-420,860	-12.57	
2. 業務費	80,000	-	-80,000	-100.00	
3. 旅運費	264,000	9,970	-254,030	-96.22	
十一、協助布吉納法索農田水利及水稻生產計畫	7,499,000	5,009,110	-2,489,890	-33.20	
1. 人事費	6,334,000	4,435,826	-1,898,174	-29.97	
2. 業務費	935,000	548,385	-386,615	-41.35	
3. 旅運費	230,000	24,899	-205,101	-89.17	
十二、聖克里斯多福及尼維斯新觀光示範農場合作計畫	9,796,000	8,244,165	-1,551,835	-15.84	
1. 人事費	8,859,000	7,995,706	-863,294	-9.74	
2. 旅運費	937,000	248,459	-688,541	-73.48	
十三、史瓦濟蘭職業訓練計畫	17,408,000	14,661,608	-2,746,392	-15.78	
1. 人事費	12,111,000	10,396,057	-1,714,943	-14.16	
2. 業務費	4,927,000	4,175,886	-751,114	-15.24	
3. 旅運費	191,000	9,495	-181,505	-95.03	
4. 設備投資費	179,000	80,170	-98,830	-55.21	

財團法人國際合作發展基金會

業務支出明細表

中華民國103年度

單位：新臺幣元

科 目	本年度預算數 (1)	本年度決算數 (2)	比較增(減-)		說 明
			金 額 (3)=(2)-(1)	% (4)=(3)/(1)*100	
十四、貝里斯水產養殖計畫	5,922,000	5,436,375	-485,625	-8.20	
1. 人事費	5,161,000	5,054,605	-106,395	-2.06	
2. 業務費	-	132,000	132,000	-	
3. 旅運費	761,000	249,770	-511,230	-67.18	
十五、史瓦濟蘭馬鈴薯健康種薯繁殖計畫	5,994,000	5,506,736	-487,264	-8.13	
1. 人事費	4,970,000	4,932,334	-37,666	-0.76	
2. 業務費	717,000	535,239	-181,761	-25.35	
3. 旅運費	307,000	39,163	-267,837	-87.24	
十六、外交部擴大外籍生來台獎學金計畫	80,057,000	74,858,655	-5,198,345	-6.49	
1. 人事費	757,000	92,570	-664,430	-87.77	
2. 業務費	79,300,000	74,766,085	-4,533,915	-5.72	
十七、加強中美洲農牧保健組織(ORISA)轄區柑橘黃龍病(HLB)防治及落實病蟲害綜合管理(IPM)計畫	23,630,000	19,691,403	-3,938,597	-16.67	
1. 人事費	19,285,000	17,335,074	-1,949,926	-10.11	
2. 業務費	1,101,000	812,293	-288,707	-26.22	
3. 旅運費	3,244,000	1,544,036	-1,699,964	-52.40	
十八、聖露西亞香蕉葉斑病防治計畫	4,210,000	3,741,810	-468,190	-11.12	
1. 人事費	2,749,000	2,463,493	-285,507	-10.39	
2. 業務費	540,000	266,000	-274,000	-50.74	
3. 旅運費	921,000	1,012,317	91,317	9.91	
十九、海地Les Cayes河谷雜糧作物發展計畫	14,067,000	12,796,329	-1,270,671	-9.03	
1. 人事費	13,550,000	12,201,249	-1,348,751	-9.95	
2. 業務費	-	900	900	-	

財團法人國際合作發展基金會

業務支出明細表

中華民國103年度

單位：新臺幣元

科 目	本年度預算數 (1)	本年度決算數 (2)	比較增(減-)		說 明
			金 額 (3)=(2)-(1)	% (4)=(3)/(1)*100	
3. 旅運費	517,000	594,180	77,180	14.93	
二十、聖露西亞資通訊計畫	9,710,000	8,769,086	-940,914	-9.69	
1. 人事費	2,510,000	2,356,973	-153,027	-6.10	
2. 業務費	6,190,000	6,400,000	210,000	3.39	
3. 旅運費	1,010,000	12,113	-997,887	-98.80	
二一、聖克里斯多福及尼維斯資通訊計畫	11,344,000	2,386,785	-8,957,215	-78.96	
1. 人事費	2,474,000	2,374,006	-99,994	-4.04	
2. 業務費	7,906,000	-	-7,906,000	-100.00	
3. 旅運費	964,000	12,779	-951,221	-98.67	
二二、貝里斯資通訊計畫	11,928,000	3,099,469	-8,828,531	-74.02	
1. 人事費	3,301,000	3,090,543	-210,457	-6.38	
2. 業務費	7,936,000	-	-7,936,000	-100.00	
3. 旅運費	691,000	8,926	-682,074	-98.71	
二三、瓜地馬拉北碇木瓜銷美計畫	10,611,000	6,495,360	-4,115,640	-38.79	
1. 人事費	6,813,000	5,999,489	-813,511	-11.94	
2. 業務費	3,289,000	-	-3,289,000	-100.00	
3. 旅運費	509,000	495,871	-13,129	-2.58	
二四、宏都拉斯馬鈴薯健康種薯繁殖計畫	12,768,000	1,669,265	-11,098,735	-86.93	
1. 人事費	10,860,000	923,611	-9,936,389	-91.50	
2. 業務費	299,000	207,545	-91,455	-30.59	
3. 旅運費	1,609,000	538,109	-1,070,891	-66.56	
二五、宏都拉斯大豆產業整合發展計畫	12,768,000	-	-12,768,000	-100.00	
1. 人事費	10,860,000	-	-10,860,000	-100.00	
2. 業務費	299,000	-	-299,000	-100.00	
3. 旅運費	1,609,000	-	-1,609,000	-100.00	

財團法人國際合作發展基金會

業務支出明細表

中華民國103年度

單位：新臺幣元

科 目	本年度預算數 (1)	本年度決算數 (2)	比較增(減-)		說 明
			金 額 (3)=(2)-(1)	% (4)=(3)/(1)*100	
二六、宏都拉斯 Santa Catarian酪梨種苗繁殖、經營管理與輔導能力提升計畫	4,985,000	-	-4,985,000	-100.00	
1. 人事費	4,086,000	-	-4,086,000	-100.00	
2. 業務費	120,000	-	-120,000	-100.00	
3. 旅運費	779,000	-	-779,000	-100.00	
二七、泰國皇家計畫基金會柑橘及百香果植病防治計畫	6,837,000	6,107,736	-729,264	-10.67	
1. 人事費	2,828,000	2,651,567	-176,433	-6.24	
2. 業務費	3,331,000	3,238,735	-92,265	-2.77	
3. 旅運費	678,000	217,434	-460,566	-67.93	
二八、泰國皇家計畫基金會澗柿及菇類生產計畫	2,241,000	1,969,709	-271,291	-12.11	
1. 業務費	2,101,000	1,959,264	-141,736	-6.75	
2. 旅運費	140,000	10,445	-129,555	-92.54	
二九、吉里巴斯營養提升計畫	10,041,000	-	-10,041,000	-100.00	
1. 人事費	4,510,000	-	-4,510,000	-100.00	
2. 業務費	3,468,000	-	-3,468,000	-100.00	
3. 旅運費	568,000	-	-568,000	-100.00	
4. 設備投資費	1,495,000	-	-1,495,000	-100.00	
三十、海地強化稻種生產能力計畫	8,979,000	11,148,993	2,169,993	24.17	
1. 人事費	6,272,000	10,268,339	3,996,339	63.72	
2. 業務費	299,000	-	-299,000	-100.00	
3. 旅運費	2,408,000	880,654	-1,527,346	-63.43	

財團法人國際合作發展基金會

業務支出明細表

中華民國103年度

單位：新臺幣元

科 目	本年度預算數 (1)	本年度決算數 (2)	比較增(減-)		說 明
			金 額 (3)=(2)-(1)	% (4)=(3)/(1)*100	
三一、中美洲地理資訊系統應用能力提升計畫	39,406,000	22,586,682	-16,819,318	-42.68	
1. 人事費	3,807,000	883,916	-2,923,084	-76.78	
2. 業務費	34,250,000	20,611,784	-13,638,216	-39.82	
3. 旅運費	1,349,000	268,082	-1,080,918	-80.13	
4. 設備投資費	-	822,900	822,900	-	
三二、中南美及加勒比海地區竹產業發展計畫	27,653,000	-	-27,653,000	-100.00	
1. 人事費	11,246,000	-	-11,246,000	-100.00	
2. 業務費	8,277,000	-	-8,277,000	-100.00	
3. 旅運費	2,152,000	-	-2,152,000	-100.00	
4. 設備投資費	5,978,000	-	-5,978,000	-100.00	
三三、巴拉圭飼料生產計畫	43,854,000	41,488,264	-2,365,736	-5.39	
1. 人事費	2,873,000	2,514,080	-358,920	-	
2. 業務費	2,989,000	1,715,048	-1,273,952	-	
3. 旅運費	1,166,000	341,189	-824,811	-	
4. 設備投資費	36,826,000	36,917,947	91,947	-	
三四、索羅門群島資源植物調查暨植物誌編纂計畫	6,466,000	8,474,556	2,008,556	-	
1. 業務費	2,045,000	3,131,610	1,086,610	-	
2. 旅運費	4,421,000	4,978,446	557,446	-	
3. 設備投資費	-	364,500	364,500	-	
三五、東南亞地區因應氣候變遷區域果實蠅綜合性防治與生產管理計畫	7,981,000	-	-7,981,000	-	
1. 人事費	1,345,000	-	-1,345,000	-	
2. 業務費	5,620,000	-	-5,620,000	-	
3. 旅運費	1,016,000	-	-1,016,000	-	

財團法人國際合作發展基金會

業務支出明細表

中華民國103年度

單位：新臺幣元

科 目	本年度預算數 (1)	本年度決算數 (2)	比較增(減-)		說 明
			金 額 (3)=(2)-(1)	% (4)=(3)/(1)*100	
三六、聖克里斯多福及尼維斯 再生能源政策諮商專家派遣	1,169,000	2,986,332	1,817,332	-	
1. 人事費	634,000	2,414,359	1,780,359	-	
2. 業務費	367,000	495,166	128,166	-	
3. 旅運費	168,000	76,807	-91,193	-	
三七、瓜地馬拉土地利用與環 境變遷管理計畫	6,458,000	-	-6,458,000	-	
1. 業務費	6,458,000	-	-6,458,000	-	
三八、聖克里斯多福及尼維斯 蔬果及雜糧作物品質與產 品安全改進計畫	13,844,000	8,609,253	-5,234,747	-	
1. 人事費	4,893,000	7,115,155	2,222,155	-	
2. 業務費	6,018,000	277,796	-5,740,204	-	
3. 旅運費	1,426,000	1,216,302	-209,698	-	
4. 設備投資費	1,507,000	-	-1,507,000	-	
三九、多明尼加設施蔬菜健康 管理與產品安全檢測計畫	8,527,000	-	-8,527,000	-	
1. 人事費	1,222,000	-	-1,222,000	-	
2. 業務費	3,507,000	-	-3,507,000	-	
3. 旅運費	913,000	-	-913,000	-	
4. 設備投資費	2,885,000	-	-2,885,000	-	
四十、巴拉圭淡水白鯧魚苗繁 養殖計畫	4,435,000	4,301,028	-133,972	-	
1. 人事費	835,000	44,181	-790,819	-	
2. 業務費	2,135,000	2,223,454	88,454	-	
3. 旅運費	419,000	473,443	54,443	-	
4. 設備投資費	1,046,000	1,559,950	513,950	-	
四一、甘比亞陸稻鞏固計畫	33,435,000	-	-33,435,000	-	
1. 人事費	31,474,000	-	-31,474,000	-	

財團法人國際合作發展基金會

業務支出明細表

中華民國103年度

單位：新臺幣元

科 目	本年度預算數 (1)	本年度決算數 (2)	比較增(減-)		說 明
			金 額 (3)=(2)-(1)	% (4)=(3)/(1)*100	
2. 業務費	951,000	-	-951,000	-	
3. 旅運費	1,010,000	-	-1,010,000	-	
四二、宏都拉斯一鄉鎮一特產計畫	-	2,814,993	2,814,993	-	
1. 人事費	-	2,606,336	2,606,336	-	
2. 業務費	-	117,486	117,486	-	
3. 旅運費	-	91,171	91,171	-	
四三、多明尼加密集華語專班	-	13,416,991	13,416,991	-	
1. 人事費	-	516,991	516,991	-	
2. 業務費	-	12,900,000	12,900,000	-	
四四、布吉納法索職業訓練技術協助計畫	-	35,004,772	35,004,772	-	
1. 人事費	-	23,669,521	23,669,521	-	
2. 業務費	-	5,841,660	5,841,660	-	
3. 旅運費	-	5,493,591	5,493,591	-	
四五、緬甸農業合作計畫前期準備	-	9,295,719	9,295,719	-	
1. 人事費	-	3,059,922	3,059,922	-	
2. 業務費	-	5,404,193	5,404,193	-	
3. 旅運費	-	717,889	717,889	-	
4. 設備投資費	-	113,715	113,715	-	
四六、宏都拉斯新計畫前期準備	-	4,041,709	4,041,709	-	
1. 人事費	-	2,610,249	2,610,249	-	
2. 業務費	-	1,385,912	1,385,912	-	
3. 旅運費	-	45,548	45,548	-	

財團法人國際合作發展基金會

業務支出明細表

中華民國103年度

單位：新臺幣元

科 目	本年度預算數 (1)	本年度決算數 (2)	比較增(減-)		說 明
			金 額 (3)=(2)-(1)	% (4)=(3)/(1)*100	
四七、貝里斯新計畫前期準備	-	3,738,304	3,738,304	-	
1. 人事費	-	2,807,659	2,807,659	-	
2. 業務費	-	646,378	646,378	-	
3. 旅運費	-	284,267	284,267	-	
四八、巴拉圭新計畫前期準備	-	4,904,679	4,904,679	-	
1. 人事費	-	2,669,091	2,669,091	-	
2. 業務費	-	1,894,216			
3. 旅運費	-	341,372	341,372	-	
四九、多明尼加新計畫前期準備	-	3,651,368	3,651,368	-	
1. 人事費	-	2,418,698	2,418,698	-	
2. 業務費	-	1,111,134	1,111,134	-	
3. 旅運費	-	121,536	121,536	-	
五十、厄瓜多新計畫前期準備	-	3,708,820	3,708,820	-	
1. 人事費	-	2,606,171	2,606,171	-	
2. 業務費	-	1,054,578	1,054,578	-	
3. 旅運費	-	48,071	48,071	-	
五一、聖文森新計畫前期準備	-	3,407,188	3,407,188	-	
1. 人事費	-	2,895,288	2,895,288	-	
2. 業務費	-	422,310	422,310	-	
3. 旅運費	-	89,590	89,590	-	
五二、薩爾瓦多新計畫前期準備	-	3,957,519	3,957,519	-	
1. 人事費	-	3,058,826	3,058,826	-	

財團法人國際合作發展基金會

業務支出明細表

中華民國103年度

單位：新臺幣元

科 目	本年度預算數 (1)	本年度決算數 (2)	比較增(減-)		說 明
			金 額 (3)=(2)-(1)	% (4)=(3)/(1)*100	
2. 業務費	-	830,930	830,930	-	
3. 旅運費	-	67,763	67,763	-	
五三、中南美及加勒比海地區 竹產業發展計畫-瓜地馬拉	-	8,558,807	8,558,807	-	
1. 人事費	-	8,260,003	8,260,003	-	
2. 業務費	-	241,680	241,680	-	
3. 旅運費	-	57,124	57,124	-	
五四、中南美及加勒比海地區 竹產業發展計畫-厄瓜多	-	8,393,032	8,393,032	-	
1. 人事費	-	38,774	38,774	-	
2. 業務費	-	633,000	633,000	-	
3. 旅運費	-	758,258	758,258	-	
4. 設備投資費	-	6,963,000	6,963,000	-	
五五、聖文森農業部專業人員 能力建構案	-	2,116,520	2,116,520	-	
1. 業務費	-	2,116,520	2,116,520	-	
五六、友邦及友好國家專業華 語教師派遣案	-	8,506,396	8,506,396	-	
1. 人事費	-	6,856,572	6,856,572	-	
2. 業務費	-	344,264	344,264	-	
3. 旅運費	-	1,305,560	1,305,560	-	
五七、沙萬迪安地區災民糧食 生產暨職業訓練第二期計 畫	-	1,317,458	1,317,458	-	
1. 人事費	-	1,126,742	1,126,742	-	
2. 旅運費	-	190,716	190,716	-	

財團法人國際合作發展基金會

業務支出明細表

中華民國103年度

單位：新臺幣元

科 目	本年度預算數 (1)	本年度決算數 (2)	比較增(減-)		說 明
			金 額 (3)=(2)-(1)	% (4)=(3)/(1)*100	
五八、太平洋島國青年技職訓練計畫	-	7,965,901	7,965,901	-	
1. 人事費	-	-	-	-	
2. 業務費	-	7,965,901	7,965,901	-	
3. 旅運費	-	-	-	-	
五九、印尼摩若台島開發案	-	1,787,845	1,787,845	-	
1. 人事費	-	1,339,532	1,339,532	-	
2. 業務費	-	261,274	261,274	-	
3. 旅運費	-	187,039	187,039	-	
六十、援贈布吉納法索蘇卡婦幼診所電腦斷層掃描儀	-	6,259,000	6,259,000	-	
1. 業務費	-	6,259,000	6,259,000	-	
六一、管理巴拉圭合成公司及處分臺巴工業園區	-	6,176,848	6,176,848	-	
1. 人事費	-	667,605	667,605	-	
2. 業務費	-	5,267,609	5,267,609	-	
3. 旅運費	-	129,134	129,134	-	
4. 設備投資費	-	112,500	112,500	-	
合 計	1,541,133,000	1,364,517,902	-176,615,098	-11.46	
人 事 費	646,178,000	605,981,947	-40,196,053	-6.22	
業 務 費	727,344,000	622,474,037	-104,869,963	-14.42	
財 產 維 護 費	10,098,000	9,203,958	-894,042	-8.85	
旅 運 費	109,308,000	79,983,100	-29,324,900	-26.83	
員 工 訓 練 費	2,490,000	1,919,338	-570,662	-22.92	
財 產 折 舊 費	4,638,000	3,892,215	-745,785	-16.08	
設 備 投 資 費	59,496,000	60,365,526	869,526	1.46	
委 辦 費	37,285,000	30,350,892	-6,934,108	-18.60	
攤 出 管 理 及 總 務 費 用	-55,704,000	-49,653,111	6,050,889	-10.86	

科 目	原編列預算數	年度新增或調整後預算數	決算數	比較增(減-)		說 明
				金 額	%	
委辦計畫支出	1,075,498,000	1,130,297,016	990,540,241	-139,756,775	-12.36	
一、駐外技術團	389,515,000	389,216,180	376,318,620	-12,897,560	-3.31	
1. 人事費	199,636,000	206,756,677	203,166,057	-3,590,620	-1.74	
2. 業務費	168,352,000	154,858,933	151,350,777	-3,508,156	-2.27	
3. 旅運費	11,947,000	12,460,805	8,768,514	-3,692,291	-29.63	1. 未支用眷屬探親機票。 2. 南太駐團部分計畫奉外交部核定展延及拉丁美洲部分留任人員續留任，未使用返台機票及搬遷補助，致經費有所結餘。
4. 設備投資費	9,580,000	15,139,765	13,033,272	-2,106,493	-13.91	1. 公務車汰購在預算編列年度與執行年度變更標準，部分公務車不符新汰換規定，因此未執行新車採購預算，致經費結餘。 2. 部分採購案因議價使決標金額低於預算金額，致經費結餘。
二、外派技術人員儲訓	8,773,000	21,049,319	14,265,667	-6,783,652	-32.23	
1. 人事費	-	13,813,420	8,413,190	-5,400,230	-39.09	
2. 業務費	8,773,000	7,235,899	5,852,477	-1,383,422	-19.12	
三、友邦技術人員受訓觀摩與進修	47,370,000	47,040,000	49,328,246	2,288,246	4.86	
1. 業務費	47,370,000	47,040,000	49,328,246	2,288,246	4.86	
四、赴海外地區評估規劃及業務督導	16,346,000	15,176,400	15,993,411	817,011	5.38	
1. 業務費	3,732,000	2,198,000	1,829,449	-368,551	-16.77	部分外部專家為公務人員，依法不支予國外出差顧問費，致經費結餘。

科 目	原編列預算數	年度新增或調整後預算數	決算數	比較增(減-)		說 明
				金 額	%	
2. 旅運費	12,614,000	12,978,400	14,163,962	1,185,562	9.13	
五、攤入管理及總務費用	55,704,000	55,704,250	49,653,111	-6,051,139	-10.86	因管理及總務費用金額低於預算，致攤入管理及總務費用相對減少。
1. 人事費	24,204,000	26,268,964	34,995,121	8,726,157	33.22	
2. 業務費	27,845,000	25,115,876	14,090,336	-11,025,540	-43.90	
3. 旅運費	3,655,000	4,319,410	567,654	-3,751,756	-86.86	
六、外交替代役	42,008,000	41,867,905	34,484,740	-7,383,165	-17.63	
1. 人事費	8,170,000	8,169,835	6,865,836	-1,303,999	-15.96	
2. 業務費	23,880,000	23,740,000	17,935,743	-5,804,257	-24.45	
3. 旅運費	9,958,000	9,958,070	9,683,161	-274,909	-2.76	
七、駐外技術團綜合計畫	46,627,000	46,945,252	27,177,226	-19,768,026	-42.11	
1. 人事費	44,537,000	44,105,252	23,399,420	-20,705,832	-46.95	因應計畫結束，原編列資遣費，後因新計畫陸續推展，原計畫結束人員改調新計畫服務，實際資遣人數低於預期，致結費結餘。
2. 業務費	2,090,000	2,840,000	3,380,234	540,234	19.02	為提供更快速、穩定的郵件服務，建置「駐外計畫及技術團雲端郵件系統」。
3. 設備投資費	-	-	397,572	397,572	-	同上。
八、派駐史瓦濟蘭中餐廚師服務計畫	811,000	763,742	770,997	7,255	0.95	
1. 人事費	802,000	763,142	770,397	7,255	0.95	
2. 業務費	1,000	600	600	-	-	
3. 旅運費	8,000	-	-	-	-	

科 目	原編列預算數	年度新增或調整後預算數	決算數	比較增(減-)		說 明
				金 額	%	
九、台灣獎學金計畫	630,000	630,000	549,535	-80,465	-12.77	
1. 業務費	630,000	630,000	549,535	-80,465	-12.77	
十、聖文森資通訊技術合作計畫	3,691,000	3,574,231	2,936,110	-638,121	-17.85	
1. 人事費	3,347,000	3,230,487	2,926,140	-304,347	-9.42	
2. 業務費	80,000	80,000	-	-80,000	-100.00	原規劃進行文宣品及翻譯使用等，後於駐地進行作業無使用需求。
3. 旅運費	264,000	263,744	9,970	-253,774	-96.22	本計畫展延至104年6月30日，爰取消結案任務。
十一、協助布吉納法索農田水利及水稻生產計畫	7,499,000	7,498,685	5,009,110	-2,489,575	-33.20	
1. 人事費	6,334,000	6,334,299	4,435,826	-1,898,473	-29.97	本計畫人員自本年4月至11月申請育嬰假，爰減少人事費支出。
2. 業務費	935,000	934,604	548,385	-386,219	-41.32	1. 原編列二輛公務車保險費改由合作單位支付。 2. 材料費部分因本計畫人員申請育嬰假，故公務車使用油料與車輛保修次數減少。
3. 旅運費	230,000	229,782	24,899	-204,883	-89.16	未支用眷屬探親機票。
十二、聖克里斯多福及尼維斯新觀光示範農場合作計畫	9,796,000	9,766,216	8,244,165	-1,522,051	-15.58	
1. 人事費	8,859,000	8,829,595	7,995,706	-833,889	-9.44	

科 目	原編列預算數	年度新增或調整後預算數	決算數	比較增(減-)		說 明
				金 額	%	
2. 旅運費	937,000	936,621	248,459	-688,162	-73.47	1. 本計畫原定103年結束，後因計畫展延爰相關計畫人員續留克國擔任計畫執行人員，僅1人離任使用相關費用，其餘人員之離任機票、探親機票及搬遷補助費未使用。 2. 原規劃由國內廠商赴克國執行工程顧問評估之旅費，後因相關標案得標廠商於克國派有人員進行工程規劃，爰相關旅運不需支用。
十三、史瓦濟蘭職業訓練計畫	17,408,000	14,159,074	14,661,608	502,534	3.55	
1. 人事費	12,111,000	9,776,625	10,396,057	619,432	6.34	
2. 業務費	4,927,000	4,158,783	4,175,886	17,103	0.41	
3. 旅運費	191,000	142,960	9,495	-133,465	-93.36	未支用眷屬探親機票。
4. 設備投資費	179,000	80,706	80,170	-536	-0.66	
十四、貝里斯水產養殖計畫	5,922,000	5,931,943	5,436,375	-495,568	-8.35	
1. 人事費	5,161,000	5,280,943	5,054,605	-226,338	-4.29	
2. 業務費	-	162,000	132,000	-30,000	-18.52	原規劃派專家赴貝工作天數為27日，配合貝方合作人員實際訓練需求，調減為11日，減少經費支出。

科 目	原編列預算數	年度新增或調整後預算數	決算數	比較增(減-)		說 明
				金 額	%	
3. 旅運費	761,000	489,000	249,770	-239,230	-48.92	1. 原規劃派專家赴貝工作天數調減，減少經費支出。 2. 未支用眷屬探親機票。
十五、史瓦濟蘭馬鈴薯健康種薯繁殖計畫	5,994,000	5,785,194	5,506,736	-278,458	-4.81	
1. 人事費	4,970,000	4,969,819	4,932,334	-37,485	-0.75	
2. 業務費	717,000	508,147	535,239	27,092	5.33	
3. 旅運費	307,000	307,228	39,163	-268,065	-87.25	1. 原擬邀請國內專家赴史協助指導史國技術人員，後恰逢本基金會辦理組織培養研習班，計畫遂派遣史國技術人員來台受訓，原規劃之專家派遣計畫即取消。 2. 未支用眷屬探親機票。
十六、國際高等人力培訓外籍生獎學金計畫	80,057,000	79,111,000	74,858,655	-4,252,345	-5.38	
1. 人事費	757,000	734,000	92,570	-641,430	-87.39	專案經理離職後遇缺未補。
2. 業務費	79,300,000	78,377,000	74,766,085	-3,610,915	-4.61	
十七、加強中美洲農牧保健組織(ORISA)轄區柑橘黃龍病(HLB)防治及落實病蟲害綜合管理(IPM)計畫	23,630,000	24,937,791	19,691,403	-5,246,388	-21.04	
1. 人事費	19,285,000	21,119,302	17,335,074	-3,784,228	-17.92	駐貝里斯技術人員派遣時程延後，減少人事費支出。

科 目	原編列預算數	年度新增或調整後預算數	決算數	比較增(減-)		說 明
				金 額	%	
2. 業務費	1,101,000	1,160,429	812,293	-348,136	-30.00	原編列8名短期顧問費，已派遣4名專家協助教育訓練，另規劃4名專家協助健康種苗，受限於宏、薩、貝等國種苗工程未完工，無法如期派遣。
3. 旅運費	3,244,000	2,658,060	1,544,036	-1,114,024	-41.91	同上。
十八、聖露西亞香蕉葉斑病防治計畫	4,210,000	5,323,039	3,741,810	-1,581,229	-29.71	
1. 人事費	2,749,000	2,624,097	2,463,493	-160,604	-6.12	
2. 業務費	540,000	828,000	266,000	-562,000	-67.87	原規劃派專家赴露工作天數為23日，配合露國合作人員實際訓練需求，調減為14日，減少經費支出。
3. 旅運費	921,000	1,870,942	1,012,317	-858,625	-45.89	同上。
十九、海地Les Cayes河谷雜糧作物發展計畫	14,067,000	16,171,040	12,796,329	-3,374,711	-20.87	
1. 人事費	13,550,000	13,470,324	12,201,249	-1,269,075	-9.42	
2. 業務費	-	732,335	900	-731,435	-99.88	原規劃派遣專家協助視察及分析，因海地下半年洽逢旱災，又海方尚未完成分析數據，應實際情況及需求，改104年再辦理專家派遣。
3. 旅運費	517,000	1,968,381	594,180	-1,374,201	-69.81	同上。
二十、聖露西亞資通訊計畫	9,710,000	9,176,784	8,769,086	-407,698	-4.44	
1. 人事費	2,510,000	2,423,778	2,356,973	-66,805	-2.76	

科 目	原編列預算數	年度新增或調整後預算數	決算數	比較增(減-)		說 明
				金 額	%	
2. 業務費	6,190,000	6,462,341	6,400,000	-62,341	-0.96	原規劃監督任務，因已派遣駐地計畫經理於駐地監管計畫，另計畫執行進度正常，爰無派員監督之需求，取銷任務。
3. 旅運費	1,010,000	290,665	12,113	-278,552	-95.83	
二一、聖克里斯多福及尼維斯資通訊	11,344,000	3,479,678	2,386,785	-1,092,893	-31.41	
1. 人事費	2,474,000	2,387,778	2,374,006	-13,772	-0.58	原規劃派遣HIS監造人員赴克國執行監造業務，因已派遣駐地計畫經理於駐地監管計畫，另計畫執行進度無重大落後，爰無派員監督之需求。
2. 業務費	7,906,000	168,000	-	-168,000	-100.00	
3. 旅運費	964,000	923,900	12,779	-911,121	-98.62	
二二、貝里斯資通訊計畫	11,928,000	3,665,868	3,099,469	-566,399	-15.45	原規劃監督任務，因已派遣駐地計畫經理於駐地監管計畫，另計畫執行進度無重大落後，爰無派員監督之需求。
1. 人事費	3,301,000	3,244,048	3,090,543	-153,505	-4.73	
2. 業務費	7,936,000	-	-	-	-	
3. 旅運費	691,000	421,820	8,926	-412,894	-97.88	
						未支用眷屬探親機票，另赴貝考察行程規劃與本基金會其他監督任務合併辦理。

科 目	原編列預算數	年度新增或調整後預算數	決算數	比較增(減-)		說 明
				金 額	%	
二三、瓜地馬拉北碗 木瓜銷美計畫	10,611,000	6,932,234	6,495,360	-436,874	-6.30	因計畫奉行政院核定結案與資產移轉，提前逐步淡出我方執行人員。 原僅編列1名退休人員費用，因計畫奉行政院核定結案與資產移轉，為減少人事支出，逐步淡出我方執行人員，新增3名人員調任旅運費用。
1. 人事費	6,813,000	6,812,670	5,999,489	-813,181	-11.94	
2. 業務費	3,289,000	-	-	-	-	
3. 旅運費	509,000	119,564	495,871	376,307	314.73	
二四、宏都拉斯馬鈴 薯健康種薯繁殖 計畫	12,768,000	6,889,423	1,669,265	-5,220,158	-75.77	計畫合作備忘錄簽約時程晚於原規劃時程，造成計畫啟動時程落後。 接收駐團車輛，相關費用改由委辦預算支應。 計畫合作備忘錄簽約時程晚於原規劃時程，造成計畫啟動時程落後。
1. 人事費	10,860,000	5,364,930	923,611	-4,441,319	-82.78	
2. 業務費	299,000	149,455	207,545	58,090	38.87	
3. 旅運費	1,609,000	1,375,038	538,109	-836,929	-60.87	
二五、宏都拉斯大豆 產業整合發展計 畫	12,768,000	-	-	-	-	
1. 人事費	10,860,000	-	-	-	-	
2. 業務費	299,000	-	-	-	-	
3. 旅運費	1,609,000	-	-	-	-	

科 目	原編列預算數	年度新增或調整後預算數	決算數	比較增(減-)		說 明
				金 額	%	
二六、宏都拉斯Santa Catarian酪梨種苗繁殖、經營管理與輔導能力提升計畫	4,985,000	-	-	-	-	
1. 人事費	4,086,000	-	-	-	-	
2. 業務費	120,000	-	-	-	-	
3. 旅運費	779,000	-	-	-	-	
二七、泰國皇家計畫基金會柑橘及百香果植病防治計畫	6,837,000	6,837,107	6,107,736	-729,371	-10.67	
1. 人事費	2,828,000	2,827,453	2,651,567	-175,886	-6.22	
2. 業務費	3,331,000	3,331,398	3,238,735	-92,663	-2.78	
3. 旅運費	678,000	678,256	217,434	-460,822	-67.94	因上半年泰國政局不穩，且國內相關專家少，時間不易配合，最後僅派遣1位專家。
二八、泰國皇家計畫基金會澀柿及菇類生產計畫	2,241,000	2,241,377	1,969,709	-271,668	-12.12	
1. 業務費	2,101,000	2,101,704	1,959,264	-142,440	-6.78	
2. 旅運費	140,000	139,673	10,445	-129,228	-92.52	同上，另泰方所需技術項目層次較低，惟泰國皇家計畫基金會希望派遣專家應有碩士以上學歷，因難以覓得專家，致經費未使用。
二九、吉里巴斯營養提升計畫	10,041,000	-	-	-	-	
1. 人事費	4,510,000	-	-	-	-	
2. 業務費	3,468,000	-	-	-	-	
3. 旅運費	568,000	-	-	-	-	
4. 設備投資費	1,495,000	-	-	-	-	

科 目	原編列預算數	年度新增或調整後預算數	決算數	比較增(減-)		說 明
				金 額	%	
三十、海地強化稻種生產能力計畫	8,979,000	14,444,294	11,148,993	-3,295,301	-22.81	
1. 人事費	6,272,000	12,671,353	10,268,339	-2,403,014	-18.96	計畫較原預估時程延宕2個月啟動，減少支出4位專業技術人員薪資。
2. 業務費	299,000	-	-	-	-	
3. 旅運費	2,408,000	1,772,941	880,654	-892,287	-50.33	未支用眷屬探親機票，另原編列進行顧問訓練，惟受限計畫延宕執行，減少經費支出。
三一、中美洲地理資訊系統應用能力提升計畫	39,406,000	33,605,514	22,586,682	-11,018,832	-32.79	
1. 人事費	3,807,000	3,698,721	883,916	-2,814,805	-76.10	原編列國內專案經理1名，後因本基金會計畫經理增員後，改由本基金會編制人員擔任，另駐地計畫經理9月始赴任，減少經費支出。
2. 業務費	34,250,000	28,480,928	20,611,784	-7,869,144	-27.63	受限於計畫尚未與薩爾瓦多簽署合作備忘錄，編列採購薩國之項目無法辦理，另他國採購案尚有第三期款依契約104年始需支付。
3. 旅運費	1,349,000	1,425,865	268,082	-1,157,783	-81.20	原規劃派員前往期中與期末監督，改由駐地人員執行。

科 目	原編列預算數	年度新增或調整後預算數	決算數	比較增(減-)		說 明
				金 額	%	
4. 設備投資費	-	-	822,900	822,900	-	原規劃以援贈款項下購置車輛，後改由委辦預算支應。
三二、中南美及加勒比海地區竹產業發展計畫	27,653,000	-	-	-	-	
1. 人事費	11,246,000	-	-	-	-	
2. 業務費	8,277,000	-	-	-	-	
3. 旅運費	2,152,000	-	-	-	-	
4. 設備投資費	5,978,000	-	-	-	-	
三三、巴拉圭飼料生產計畫	43,854,000	43,318,034	41,488,264	-1,829,770	-4.22	
1. 人事費	2,873,000	2,815,729	2,514,080	-301,649	-10.71	原編列保險費與勞退休金，由綜合計畫支出致經費有剩餘。
2. 業務費	2,989,000	2,510,844	1,715,048	-795,796	-31.69	原編列租用辦公室及房屋津貼，後因使用合作單位提供之辦公室，且因廠房工程招標延宕四個月，減少相關經費。
3. 旅運費	1,166,000	1,165,749	341,189	-824,560	-70.73	原規劃派專家赴巴工作天數為25日，配合巴方合作人員之能力現況，調整為16日減少經費支出。
4. 設備投資費	36,826,000	36,825,712	36,917,947	92,235	0.25	

科 目	原編列預算數	年度新增或調整後預算數	決算數	比較增(減-)		說 明
				金 額	%	
三四、索羅門群島資源植物調查暨植物誌編纂計畫	6,466,000	8,876,232	8,474,556	-401,676	-4.53	
1. 業務費	2,045,000	2,664,888	3,131,610	466,722	17.51	因應採集標本需要，費用增加。
2. 旅運費	4,421,000	5,604,063	4,978,446	-625,617	-11.16	同上。
3. 設備投資費	-	607,281	364,500	-242,781	-39.98	如期執行採購，惟因決標金額低於預算金額。
三五、東南亞地區因應氣候變遷區域果實蠅綜合性防治與生產管理計畫	7,981,000	-	-	-	-	
1. 人事費	1,345,000	-	-	-	-	
2. 業務費	5,620,000	-	-	-	-	
3. 旅運費	1,016,000	-	-	-	-	
三六、聖克里斯多福及尼維斯再生能源政策諮商專家派遣	1,169,000	4,653,718	2,986,332	-1,667,386	-35.83	
1. 人事費	634,000	1,911,429	2,414,359	502,930	26.31	本計畫原預計於10月結束，惟展延一年，爰需多支出後續人事費用。
2. 業務費	367,000	1,711,670	495,166	-1,216,504	-71.07	原規劃辦理四次座談會，後配合克方合作人員之能力現況，爰調整為二次減少經費支出，另二場改於104年辦理。
3. 旅運費	168,000	1,030,619	76,807	-953,812	-92.55	同上。

科 目	原編列預算數	年度新增或調整後預算數	決算數	比較增(減-)		說 明
				金 額	%	
三七、瓜地馬拉土地利用與環境變遷管理計畫	6,458,000	-	-	-	-	
1. 業務費	6,458,000	-	-	-	-	
三八、聖克里斯多福及尼維斯蔬果及雜糧作物品質與產品安全改進計畫	13,844,000	9,738,316	8,609,253	-1,129,063	-11.59	
1. 人事費	4,893,000	7,388,498	7,115,155	-273,343	-3.70	
2. 業務費	6,018,000	658,910	277,796	-381,114	-57.84	1. 因計畫備忘錄簽署較預定時間延宕2個月，減少行政費支出。 2. 邀請之短期專家均為現任公教人員，爰未支用顧問費。
3. 旅運費	1,426,000	1,690,908	1,216,302	-474,606	-28.07	未支用眷屬探親機票。
4. 設備投資費	1,507,000	-	-	-	-	
三九、多明尼加設施蔬菜健康管理與產品安全檢測計畫	8,527,000	4,260,590	-	-4,260,590	-100.00	計畫法律文件尚未簽約，計畫尚未正式啟動。
1. 人事費	1,222,000	1,261,212	-	-1,261,212	-100.00	同上。
2. 業務費	3,507,000	82,364	-	-82,364	-100.00	同上。
3. 旅運費	913,000	1,467,014	-	-1,467,014	-100.00	同上。
4. 設備投資費	2,885,000	1,450,000	-	-1,450,000	-100.00	同上。
四十、巴拉圭淡水白鯧魚苗繫養殖計畫	4,435,000	7,263,908	4,301,028	-2,962,880	-40.79	計畫合作備忘錄簽約時程晚於原規劃時程，造成計畫啟動時程落後。
1. 人事費	835,000	1,968,635	44,181	-1,924,454	-97.76	同上。
2. 業務費	2,135,000	2,942,470	2,223,454	-719,016	-24.44	同上。
3. 旅運費	419,000	678,907	473,443	-205,464	-30.26	同上。
4. 設備投資費	1,046,000	1,673,896	1,559,950	-113,946	-6.81	

科 目	原編列預算數	年度新增或調整後預算數	決算數	比較增(減-)		說 明
				金 額	%	
四一、甘比亞陸稻鞏固計畫	33,435,000	-	-	-	-	
1. 人事費	31,474,000	-	-	-	-	
2. 業務費	951,000	-	-	-	-	
3. 旅運費	1,010,000	-	-	-	-	
四二、宏都拉斯一鄉鎮一特產計畫	-	3,262,500	2,814,993	- 447,507	-13.72	
1. 人事費	-	2,858,595	2,606,336	-252,259	-8.82	
2. 業務費	-	269,019	117,486	-151,533	-56.33	原編列部分辦公室業務費及油料費由宏方支應，減少經費支出。
3. 旅運費	-	134,886	91,171	-43,715	-32.41	原編列出差旅運費由宏方支應，減少經費支出。
四三、多明尼加密集華語專班	-	13,605,713	13,416,991	-188,722	-1.39	
1. 人事費	-	662,822	516,991	-145,831	-22.00	
2. 業務費	-	12,942,891	12,900,000	-42,891	-0.33	
四四、布吉納法索職業訓練技術協助計畫	-	38,733,510	35,004,772	-3,728,738	-9.63	
1. 人事費	-	26,922,798	23,669,521	-3,253,277	-12.08	原定招聘3位專案經理，因計畫僅招聘2位專案經理。
2. 業務費	-	6,307,846	5,841,660	-466,186	-7.39	
3. 旅運費	-	5,502,866	5,493,591	-9,275	-0.17	
四五、緬甸農業合作計畫前期準備	-	18,686,467	9,295,719	-9,390,748	-50.25	
1. 人事費	-	7,133,708	3,059,922	-4,073,786	-57.11	原規劃派遣主任與計畫經理共兩名，惟實際僅需派遣一名主任。

科 目	原編列預算數	年度新增或調整後預算數	決算數	比較增(減-)		說 明
				金 額	%	
2. 業務費	-	6,458,739	5,404,193	-1,054,546	-16.33	房屋租金低於預算數。
3. 旅運費	-	4,316,854	717,889	-3,598,965	-83.37	因與緬方尚在接洽業務階段，致無須使用部分出差經費。
4. 設備投資費	-	777,166	113,715	-663,451	-85.37	原編列電腦軟硬體設備採購費用，但因改為租賃方式而減少經費支出。
四六、宏都拉斯新計畫前期準備	-	6,031,425	4,041,709	-1,989,716	-32.99	
1. 人事費	-	3,482,581	2,610,249	-872,332	-25.05	留任人員將續任新計畫執行人員，未使用資遣相關費用。
2. 業務費	-	2,190,152	1,385,912	-804,240	-36.72	原編列租用辦公室及房屋津貼，因續使用合作單位提供之辦公室及宿舍，減少經費支出。
3. 旅運費	-	358,692	45,548	-313,144	-87.30	留任人員將續任新計畫執行人員，未使用離任機票、探親機票及搬遷補助費。
四七、貝里斯新計畫前期準備	-	4,740,030	3,738,304	-1,001,726	-21.13	
1. 人事費	-	3,476,836	2,807,659	-669,177	-19.25	留任人員將續任新計畫執行人員，未使用人員資遣相關費用。
2. 業務費	-	874,611	646,378	-228,233	-26.10	原編列部分辦公室業務費及油料費由貝方支應。

科 目	原編列預算數	年度新增或調整後預算數	決算數	比較增(減-)		說 明
				金 額	%	
3. 旅運費	-	388,583	284,267	-104,316	-26.85	留任人員將續任新計畫執行人員，未使用離任機票、探親機票及搬遷補助費。
四八、巴拉圭新計畫前期準備	-	6,059,983	4,904,679	-1,155,304	-19.06	
1. 人事費	-	3,424,942	2,669,091	-755,851	-22.07	因實際派遣人員係以短期專家方式聘用，致節省相關經費，如年終獎金、健保費及離職儲金等費用。
2. 業務費	-	1,947,548	1,894,216	-53,332	-2.74	
3. 旅運費	-	687,493	341,372	-346,121	-50.35	因實際派遣人員係以短期專家方式聘用，致節省相關接眷經費。
四九、多明尼加新計畫前期準備	-	4,672,257	3,651,368	-1,020,889	-21.85	
1. 人事費	-	2,750,847	2,418,698	-332,149	-12.07	留任人員將續任新計畫執行人員，未使用人員資遣相關費用。
2. 業務費	-	1,682,282	1,111,134	-571,148	-33.95	原有4項新計畫需進行磋商與洽談，後因整體委辦預算有限，2項計畫暫停相關磋商與洽談作業，爰減少經費支出。
3. 旅運費	-	239,128	121,536	-117,592	-49.18	留任人員將續任新計畫執行人員，未使用離任機票、探親機票及搬遷補助費。

科 目	原編列預算數	年度新增或調整後預算數	決算數	比較增(減-)		說 明
				金 額	%	
五十、厄瓜多新計畫前期準備	-	4,937,685	3,708,820	-1,228,865	-24.89	
1. 人事費	-	3,195,898	2,606,171	-589,727	-18.45	留任人員將續任新計畫執行人員，未使用人員資遣相關費用。
2. 業務費	-	1,293,422	1,054,578	-238,844	-18.47	新計畫評估因行政院對於與地方政府合作有所疑慮短期暫緩，且辦公室實際租金較原編列數低，爰業務費支用數少。
3. 旅運費	-	448,365	48,071	-400,294	-89.28	留任人員將續任新計畫執行人員，未使用離任機票、探親機票及搬遷補助費。
五一、聖文森新計畫前期準備	-	5,008,615	3,407,188	-1,601,427	-31.97	
1. 人事費	-	3,476,402	2,895,288	-581,114	-16.72	留任人員將續任新計畫執行人員，未使用人員資遣相關費用。
2. 業務費	-	1,203,412	422,310	-781,102	-64.91	部分辦公室業務費及油料費等由聖文森政府支應，減少經費支出。
3. 旅運費	-	328,801	89,590	-239,211	-72.75	留任人員將續任新計畫執行人員，未使用離任機票、探親機票及搬遷補助費。
五二、薩爾瓦多新計畫前期準備	-	4,691,715	3,957,519	-734,196	-15.65	
1. 人事費	-	3,487,966	3,058,826	-429,140	-12.30	留任人員將續任新計畫執行人員，未使用人員資遣相關費用。

科 目	原編列預算數	年度新增或調整後預算數	決算數	比較增(減-)		說 明
				金 額	%	
2. 業務費	-	874,948	830,930	-44,018	-5.03	留任人員將續任新計畫執行人員，未使用離任機票、探親機票及搬遷補助費。
3. 旅運費	-	328,801	67,763	-261,038	-79.39	
五三、中南美及加勒比海地區竹產業發展計畫-瓜地馬拉	-	8,911,551	8,558,807	-352,744	-3.96	
1. 人事費	-	8,326,780	8,260,003	-66,777	-0.80	受限於援贈款撥款進度落後，規劃專家出差業務因無相應資源支應，延至104年前往。
2. 業務費	-	348,378	241,680	-106,698	-30.63	
3. 旅運費	-	236,393	57,124	-179,269	-75.84	
五四、中南美及加勒比海地區竹產業發展計畫-厄瓜多	-	2,507,602	8,393,032	5,885,430	234.70	計畫合作備忘錄簽約時程晚於原規劃時程，造成計畫啟動時程落後。
1. 人事費	-	1,615,801	38,774	-1,577,027	-97.60	
2. 業務費	-	280,247	633,000	352,753	125.87	計畫合作備忘錄簽約時程晚於原規劃時程，但因計畫需要，故將援贈預算更改為委辦預算。
3. 旅運費	-	611,554	758,258	146,704	23.99	同上。
4. 設備投資費	-	-	6,963,000	6,963,000	-	同上。

科 目	原編列預算數	年度新增或調整後預算數	決算數	比較增(減-)		說 明
				金 額	%	
五五、聖文森農業部專業人員能力建構案	-	2,084,858	2,116,520	31,662	1.52	
1. 業務費	-	2,084,858	2,116,520	31,662	1.52	
五六、友邦及友好國家專業華語教師派遣案	-	18,459,624	8,506,396	-9,953,228	-53.92	因應部分駐館處暫緩華文教師派遣需求，實際派遣華文教師人數較原規劃為少。
1. 人事費	-	15,017,016	6,856,572	-8,160,444	-54.34	同上。
2. 業務費	-	547,332	344,264	-203,068	-37.10	同上。
3. 旅運費	-	2,895,276	1,305,560	-1,589,716	-54.91	同上。
五七、沙萬迪安地區災民糧食生產暨職業訓練第二期計畫	-	1,410,021	1,317,458	-92,563	-6.56	
1. 人事費	-	1,170,893	1,126,742	-44,151	-3.77	
2. 旅運費	-	239,128	190,716	-48,412	-20.25	
五八、太平洋島國青年技職訓練計畫	-	7,968,640	7,965,901	-2,739	-0.03	本案委外辦理，全數以業務費支應。
1. 人事費	-	3,277,200	-	-3,277,200	-100.00	同上。
2. 業務費	-	2,684,200	7,965,901	5,281,701	196.77	同上。
3. 旅運費	-	2,007,240	-	-2,007,240	-100.00	同上。
五九、印尼摩若台島開發案	-	-	1,787,845	1,787,845	-	9月13日至12月31日所需支出，已獲外交部同意由委辦計畫經費支應。
1. 人事費	-	-	1,339,532	1,339,532	-	同上。
2. 業務費	-	-	261,274	261,274	-	同上。
3. 旅運費	-	-	187,039	187,039	-	同上。
六十、援贈布吉納法索蘇卡婦幼診所電腦斷層掃描儀	-	6,398,520	6,259,000	-139,520	-2.18	
1. 業務費	-	6,398,520	6,259,000	-139,520	-2.18	

科 目	原編列預算數	年度新增或調整後預算數	決算數	比較增(減-)		說 明
				金 額	%	
六一、管理巴拉圭合成公司及處分臺北工業園區	-	13,165,582	6,176,848	-6,988,734	-53.08	本案係於8月下旬完成外交部委辦契約簽署；10月中旬完成人員招聘作業；並於10月下旬完成分公司人員派遣、台灣辦事處登記設立及啟動營運等作業。
1. 人事費	-	1,673,976	667,605	-1,006,371	-60.12	同上。
2. 業務費	-	10,543,941	5,267,609	-5,276,332	-50.04	同上。
3. 旅運費	-	835,165	129,134	-706,031	-84.54	同上。
4. 設備投資費	-	112,500	112,500	-	-	
六二、中南美及加勒比海地區竹產業發展計畫-多明尼加	-	2,926,380	-	-2,926,380	-100.00	計畫法律文件尚未簽約，計畫尚未正式啟動。
1. 人事費	-	1,654,365	-	-1,654,365	-100.00	同上。
2. 業務費	-	404,902	-	-404,902	-100.00	同上。
3. 旅運費	-	867,113	-	-867,113	-100.00	同上。
合 計	1,075,498,000	1,130,297,016	990,540,241	-139,756,775	-12.36	
人 事 費	467,315,000	524,632,441	453,287,274	-71,345,167	-13.60	
業 務 費	478,128,000	461,202,826	420,512,632	-40,690,194	-8.82	
旅 運 費	70,559,000	87,794,723	56,374,809	-31,419,914	-35.79	
設 備 投 資 費	59,496,000	56,667,026	60,365,526	3,698,500	6.53	

財團法人國際合作發展基金會

業務外支出明細表

中華民國103年度

單位：新臺幣元

科 目	本年度預算數 (1)	本年度決算數 (2)	比較增(減-)		說 明
			金 額 (3)=(2)-(1)	% (4)=(3)/(1)*100	
業務外支出	32,162,000	1,156,817	-31,005,183	-96.40	
1. 處分固定資產損失	-	1,055,807	1,055,807	-	
2. 兌換損失	31,462,000	-	-31,462,000	-100.00	美金大幅升值，造成匯兌收益。
3. 整理支出	-	155	155	-	
4. 其他支出	700,000	100,855	-599,145	-85.59	買賣ETF交易頻率不大，故交易手續費不高。
合 計	32,162,000	1,156,817	-31,005,183	-96.40	

財團法人國際合作發展基金會

週轉金明細表

中華民國103年12月31日

單位：新臺幣元

摘要	金額
事務週轉金	80,000
郵資週轉金	30,000
以下空白	
合 計	110,000

財團法人國際合作發展基金會

銀行存款明細表

中華民國103年12月31日

單位：新臺幣元

摘 要	金 額	
	美 金 / 歐 元	新 臺 幣
一銀天母19040118055美金活儲	128,186.19	3,676,058
士林天母郵局00015260439870台幣		1,356,436
中信市府543131024470美金活儲	79,065.87	2,502,435
中信敦南163890014334台幣		9,603,793
玉山北天母0510968032818台幣活儲		11,165,504
玉山敦南0314991001336台幣		16,343
兆豐天母0211036755-7台幣活儲		22,476,997
兆豐天母0211036756-9台幣活儲		84,217,133
兆豐天母0211041326-9台幣活儲		2
兆豐天母0212002090-6台幣支存		515,256
兆豐天母0215301867-6美金活儲	6,427,833.36	203,440,926
兆豐天母0215301868-8美金活儲	2,596,776.35	74,694,957
兆豐天母0215302405-6美金活儲	7,654.45	225,003
臺銀營業部003007072289 美金活儲	954,427.34	30,207,625
臺銀營業部003007072289-1歐元活儲	2.68	103
合 計		444,098,571

財團法人國際合作發展基金會

定期存款明細表

中華民國103年12月31日

單位：新臺幣元

摘要	金額	
	美金	新臺幣
定期存款新臺幣：		6,134,450,354
郵局面額NTD150,000,000期間1020121-1040121利率1.415%		150,000,000
上海龍山面額NTD70,000,000期間1020124-1040126利率1.40%		70,000,000
郵局面額NTD100,000,000期間1020124-1040126利率1.415%		100,000,000
上海永和面額NTD150,000,000期間1020524-1040525利率1.4%		150,000,000
郵局面額NTD210,650,000期間1021114-1041116利率1.415%		210,650,000
郵局面額NTD200,000,000期間1021230-1041230利率1.415%		200,000,000
永豐中山面額NTD200,000,000期間1030120-1040120利率1.37%		200,000,000
郵局面額NTD153,000,000期間1030122-1040122利率1.37%		153,000,000
郵局面額NTD100,000,000期間1030129-1040129利率1.37%		100,000,000
郵局面額NTD300,000,000期間1030205-1040205利率1.37%		300,000,000
玉山北天母面額NTD52,997,944期間1030210-1040210利率1.37%		52,997,944
玉山北天母面額NTD51,393,272期間1030213-1040213利率1.37%		51,393,272
郵局面額NTD51,400,000期間1030218-1040224利率1.37%		51,400,000
永豐中山面額NTD80,000,000期間1030225-1040225利率1.37%		80,000,000
玉山北天母面額NTD158,254,283期間1030304-1040304利率1.37%		158,254,283
元大天母面額NTD130,000,000期間1030307-1040307利率1.38%		130,000,000
玉山北天母面額NTD104,164,373期間1030321-1040323利率1.37%		104,164,373
永豐中山面額NTD104,338,254期間1030325-1040325利率1.37%		104,338,254
永豐中山面額NTD63,270,207期間1030326-1040326利率1.37%		63,270,207
元大天母面額NTD70,000,000期間1030328-1040328利率1.38%		70,000,000
元大天母面額NTD50,000,000期間1030408-1040408利率1.38%		50,000,000
中華郵政面額NTD20,000,000期間1030410-1040410利率1.37%		20,000,000
中華郵政面額NTD51,390,000期間1030418-1040420利率1.37%		51,390,000
玉山北天母面額NTD62,570,847期間1030424-1040424利率1.37%		62,570,847
中華郵政面額NTD50,670,000期間1030425-1040427利率1.34%		50,670,000
元大天母面額NTD50,000,000期間1030428-1040428利率1.38%		50,000,000
中華郵政面額NTD70,000,000期間1030509-1040511利率1.34%		70,000,000
永豐中山面額NTD60,827,180期間1030527-1040527利率1.37%		60,827,180
中華郵政面額NTD101,350,000期間1030529-1040529利率1.34%		101,350,000
永豐中山期間1030610-1040610面額NTD40,551,455利率1.37%		40,551,455
郵局期間1030610-1040612面額NTD133,620,000利率1.37%		133,620,000

財團法人國際合作發展基金會

定期存款明細表

中華民國103年12月31日

單位：新臺幣元

摘要	金額	
	美金	新臺幣
玉山北天母面額NTD58,355,522期間1030611-1040611利率1.37%		58,355,522
郵局面額NTD101,350,000期間1030619-1040619利率1.34%		101,350,000
星展南京東路面額NTD24,500,000期間1030624-1040624利率1.385%		24,500,000
星展南京東路面額NTD24,500,000期間1030624-1040625利率1.385%		24,500,000
星展南京東路面額NTD24,500,000期間1030624-1040626利率1.385%		24,500,000
星展南京東路面額NTD24,500,000期間1030624-1040629利率1.385%		24,500,000
星展南京東路面額NTD24,500,000期間1030624-1040630利率1.385%		24,500,000
星展南京東路面額NTD24,500,000期間1030627-1040629利率1.385%		24,500,000
星展南京東路面額NTD24,500,000期間1030627-1040630利率1.385%		24,500,000
星展南京東路面額NTD24,500,000期間1030627-1040701利率1.385%		24,500,000
星展南京東路面額NTD24,500,000期間1030627-1040703利率1.385%		24,500,000
星展南京東路面額NTD24,500,000期間1030630-1040630利率1.385%		24,500,000
星展南京東路面額NTD24,500,000期間1030630-1040701利率1.385%		24,500,000
星展南京東路面額NTD24,500,000期間1030630-1040703利率1.385%		24,500,000
星展南京東路面額NTD24,500,000期間1030630-1040706利率1.385%		24,500,000
郵局面額NTD150,000,000期間1030702-1041014利率1.34%		150,000,000
郵局面額NTD156,140,000期間1030702-1050902利率1.375%		156,140,000
星展南京東路面額NTD24,500,000期間1030703-1040703利率1.385%		24,500,000
星展南京東路面額NTD24,500,000期間1030703-1040706利率1.385%		24,500,000
星展南京東路面額NTD24,500,000期間1030703-1040707利率1.385%		24,500,000
星展南京東路面額NTD24,500,000期間1030703-1040708利率1.385%		24,500,000
星展南京東路面額NTD24,500,000期間1030703-1040709利率1.385%		24,500,000
郵局面額NTD168,700,000期間1030721-1041015利率1.34%		168,700,000
郵局面額NTD102,750,000期間1030722-1040722利率1.34%		102,750,000
永豐中山面額NTD50,691,195期間1030724-1040724票面利率1.37%		50,691,195
郵局面額NTD135,950,000期間1030725-1040916利率1.34%		135,950,000
星展南京東路面額NTD24,500,000期間1030729-1040729利率1.385%		24,500,000
星展南京東路面額NTD24,500,000期間1030730-1040804利率1.385%		24,500,000
星展南京東路面額NTD24,500,000期間1030731-1040804利率1.385%		24,500,000
郵局面額NTD208,330,000期間1030806-1040810利率1.37%		208,330,000
郵局面額NTD82,220,000期間1030820-1040820利率1.34%		82,220,000
星展南京東路面額NTD24,500,000期間1030825-1040825利率1.385%		24,500,000

財團法人國際合作發展基金會

定期存款明細表

中華民國103年12月31日

單位：新臺幣元

摘要	金額	
	美金	新臺幣
玉山北天母面額NTD40,000,000期間1030826-1040826利率1.37%		40,000,000
玉山北天母面額NTD42,601,760期間1030910-1040910利率1.37%		42,601,760
郵局面額NTD50,670,000期間1030923-1040923利率1.34%		50,670,000
星展南京東路面額NTD24,500,000期間1030926-1040928利率1.385%		24,500,000
郵局面額NTD150,000,000期間1031003-1041005利率1.34%		150,000,000
星展南京東路面額NTD24,500,000期間1031027-1041027利率1.385%		24,500,000
星展南京東路面額NTD24,500,000期間1031027-1041028利率1.385%		24,500,000
星展南京東路面額NTD24,500,000期間1031111-1041111利率1.385%		24,500,000
星展南京東路面額NTD24,500,000期間1031111-1041112利率1.385%		24,500,000
星展南京東路面額NTD24,500,000期間1031112-1041112利率1.385%		24,500,000
星展南京東路面額NTD24,500,000期間1031112-1041113利率1.385%		24,500,000
星展南京東路面額NTD24,500,000期間1031113-1041113利率1.385%		24,500,000
星展南京東路面額NTD24,500,000期間1031113-1041116利率1.385%		24,500,000
星展南京東路面額NTD24,500,000期間1031114-1041116利率1.385%		24,500,000
星展南京東路面額NTD24,500,000期間1031114-1041117利率1.385%		24,500,000
星展南京東路面額NTD24,500,000期間1031117-1041117利率1.385%		24,500,000
星展南京東路面額NTD24,500,000期間1031117-1041118利率1.385%		24,500,000
星展南京東路面額NTD24,500,000期間1031118-1041118利率1.385%		24,500,000
星展南京東路面額NTD24,500,000期間1031118-1041119利率1.385%		24,500,000
星展南京東路面額NTD24,500,000期間1031118-1041120利率1.385%		24,500,000
星展南京東路面額NTD24,500,000期間1031119-1041119利率1.385%		24,500,000
星展南京東路面額NTD24,500,000期間1031119-1041120利率1.385%		24,500,000
玉山北天母面額NTD52,781,748期間1031124-1041124利率1.37%		52,781,748
上海龍山面額NTD50,000,000期間1031203-1041203利率1.38%		50,000,000
星展南京東路面額NTD24,500,000期間1031203-1041203利率1.385%		24,500,000
星展南京東路面額NTD24,500,000期間1031203-1041204利率1.385%		24,500,000
上海龍山面額NTD50,000,000期間1031204-1041204利率1.38%		50,000,000
上海龍山面額NTD49,500,000期間1031205-1041207利率1.38%		49,500,000
玉山北天母面額NTD65,962,314期間1031208-1041208利率1.37%		65,962,314
上海龍山面額NTD49,500,000期間1031210-1041228利率1.38%		49,500,000
上海龍山面額NTD49,500,000期間1031211-1050111利率1.38%		49,500,000
郵局面額NTD50,000,000期間1031223-1041223利率1.34%		50,000,000

財團法人國際合作發展基金會

定期存款明細表

中華民國103年12月31日

單位：新臺幣元

摘要	金額	
	美金	新臺幣
定期存款美金：	31,147,495.19	985,818,223
玉山北天母面額USD2,000,000期間1030521-1040521利率1.72%	2,000,000.00	63,300,000
中華開發面額USD2,000,000期間1030924-1040324利率1.30%	2,000,000.00	63,300,000
中華開發面額USD2,000,000期間1031016-1040116利率1.2%	2,000,000.00	63,300,000
中華開發面額USD2,000,000期間1031104-1041104利率1.54%	2,000,000.00	63,300,000
中華開發面額USD2,056,858.89期間1031016-1040203利率1.2%	2,056,858.89	65,099,584
中華開發面額NTD2,066,273.88期間1030902-1040902利率1.55%	2,066,273.88	65,397,568
中華開發面額USD2,500,000期間1030924-1040624利率1.40%	2,500,000.00	79,125,000
中華開發面額USD2,500,000期間1030924-1040924利率1.55%	2,500,000.00	79,125,000
中華開發面額USD2,886,305.58期間1031031-1040420利率1.3%	2,886,305.58	91,351,572
中華開發面額USD3,043,495.83期間1031003-1041005利率1.55%	3,043,495.83	96,326,643
中華開發面額USD3,088,494.34期間1031125-1041125利率1.54%	3,088,494.34	97,750,846
中華開發面額USD3,000,000期間1031210-1041210利率1.54%	3,000,000.00	94,950,000
中華開發面額USD2,006,066.67期間1031224-1041225利率1.55%	2,006,066.67	63,492,010
以下空白		
合計		7,120,268,577

財團法人國際合作發展基金會

附賣回債券投資明細表

中華民國103年12月31日

單位：新臺幣元

摘 要	金 額
00台塑2B402AV面額NTD50,000,000期間1031216-1040106利率0.64%	50,009,644
00富邦金1面額NTD50,000,000期間1031223-1040106利率0.64%	50,000,000
以下空白	
合 計	100,009,644

財團法人國際合作發展基金會

應收利息明細表

中華民國103年12月31日

單位：新臺幣元

摘 要	金 額	
	美 金	新 臺 幣
長期放款：		27,230,534
哥斯大黎加公路建設計畫	54,104.87	1,712,419
甘比亞微額貸款計畫	8,308.33	262,959
史瓦濟蘭烏蘇杜河下游小農灌溉計畫	55,902.46	1,769,313
尼加拉瓜農產復甦第二階段計畫	39,623.49	1,254,083
布吉納法索鄉村貸款計畫	27,769.10	878,892
宏都拉斯Quimistan山谷灌溉計畫	15,602.61	493,823
史瓦濟蘭公路計畫	21,599.18	683,614
宏都拉斯密契風災重建計畫	6,750.00	213,638
瓜地馬拉技職教育計畫	54,572.68	1,727,225
海地太子港貝松市區供水系統第一標	3,590.28	113,632
薩爾瓦多密契風災房屋整建計畫	4,750.00	150,338
貝里斯觀光發展計畫	6,658.81	210,751
多明尼加國會現代化計畫	10,166.57	321,772
尼加拉瓜第二期房屋重建計畫	23,424.81	741,395
薩爾瓦多降低危險地區環境汙染計畫	14,865.68	470,499
貝里斯南部公路整建計畫	38,007.81	1,202,947
尼加拉瓜第一期房屋重建計畫	26,916.67	851,913
巴紐第三城市供水計畫	6,619.52	209,508
甘比亞技職教育計畫	26,192.77	829,001
CABEI社會轉型特別基金社會基礎建設計畫	19,301.74	610,900
CABEI社會轉型特別基金社會基礎建設第二階段計畫	11,956.76	378,431
CABEI中美洲微小中型企業轉融資計畫	6,250.00	197,813
CABEI技職教育優惠助學貸款基金	24,695.16	781,602
宏都拉斯資訊教育提升計畫	34,502.82	1,092,014
聖文森第二期微額貸款計畫	703.13	22,254
聖克里斯多福及尼維斯第二期微額貸款計畫	2,250.00	71,213
史瓦濟蘭開發金融公司FINCORP貸款計畫	161,687.50	5,117,409
CABEI中美洲微小中型企業第二階段計畫	141,666.67	4,483,750
貝里斯文化之家與週邊擴建計畫	11,925.00	377,426

財團法人國際合作發展基金會

應收利息明細表

中華民國103年12月31日

單位：新臺幣元

摘 要	金 額	
	美 金	新 臺 幣
政府公債：		2,145,694
WAKALA GLOBAL MALAYS07/06/21 面額USD3,000,000 期間1020627-1100706票面利率4.646%	67,794.43	2,145,694
公司債：		25,418,939
97上銀1面額NTD100,000,000期間0970610-1040610利率3.15%		1,769,040
97一銀1面額NTD100,000,000期間0970623-1040623利率0.43%+90CP		575,628
03永豐銀3A面額NTD200,000,000期間1030930-1090330利率1.75%		891,800
EXP IMP BK KOREA 09 SEP 2015 面額USD2,000,000 期間1000909-1040909利率4.125%	25,979.25	822,243
EXP-IMP BK KOREA11/4/22面額USD3,000,000期間1020221-1110411票面利率5%	33,975.00	1,075,309
EXP-IMP BK KOREA 06/29/2020 面額USD3,000,000 期間1030227-1090629票面利率5.125%	1,276.13	40,390
EXP-IMP BK KOREA 09/15/2021 面額USD3,000,000 期間1030627-1100915票面利率4.375%	39,158.44	1,239,365
KOREA DEV BANK08/22/17面額USD3,000,000期間1010521-1060822利率3.5%	37,663.50	1,192,050
KOREA DEVELOPMENT BANK14/9/22面額USD3,000,000期間1020221-1110914票面利率3%	27,099.00	857,683
UBS AG STAMFORD CT 08/04/20 面額USD3,000,000 期間1010830-1090804票面利率4.875%	59,611.50	1,886,704
UBS AG STAMFORD CT08/04/20(2)面額USD3,000,000 期間1010905-1090804票面利率4.875%	59,611.50	1,886,704
NBADUH3 08/13/19 面額USD3,000,000期間102/07/09-108/08/13票面利率3.00%	34,483.50	1,091,403
NBADUH3 08/13/19 面額USD2,500,000期間102/12/03-108/08/13票面利率3.00%	28,736.25	909,502
NBADUH3 08/13/19 面額USD2,500,000期間102/12/10-108/08/13票面利率3.00%	28,736.25	909,502
TEMASEK面額USD5,000,000期間100/4/12-104/9/21利率4.5%	63,393.75	2,006,412
POSCO08/10/16 面額USD3,000,000 期間1010628-1050810 票面利率5.875%	68,966.63	2,182,794
P03鴻海2C面額NTD250,000,000期間1030521-1100521票面利率1.7%		2,619,700
02塑化2B面額NTD200,000,000期間1020626-1090626票面利率1.41%		1,460,196
99遠東新1面額NTD50,000,000期間0990903-1040527票面利率1.68%		504,000
99遠東新2面額NTD50,000,000期間0991015-1040916票面利率1.59%		233,094
02南亞2C面額NTD200,000,000期間1020805-1090805票面利率1.55%		1,265,420

財團法人國際合作發展基金會

應收利息明細表

中華民國103年12月31日

單位：新臺幣元

摘 要	金 額	
	美 金	新 臺 幣
定期存款美金：	101,729.16	3,219,728
中華開發面額USD2,000,000期間1031016-1040116利率1.2%	5,133.33	162,470
中華開發面額USD2,056,858.89期間1031016-1040203利率1.2%	5,279.27	167,089
中華開發面額USD2,000,000期間1030924-1040324利率1.3%	7,150.00	226,298
中華開發面額USD2,886,305.58期間1031031-1040420利率1.3%	6,462.12	204,526
玉山北天母面額USD2,000,000期間1030521-1040521利率1.72%	21,500.00	680,475
中華開發面額USD2,500,000期間1030924-1040624利率1.4%	9,625.00	304,631
中華開發面額USD2,066,273.88期間1030902-1040902利率1.55%	10,764.71	340,703
中華開發面額USD2,500,000期間1030924-1040924利率1.55%	10,656.25	337,270
中華開發面額USD3,043,495.83期間1031003-1041005利率1.55%	11,793.55	373,266
中華開發面額USD2,000,000期間1031104-1041104利率1.54%	4,962.22	157,054
中華開發面額USD3,088,494.34期間1031125-1041125利率1.54%	4,888.40	154,718
中華開發面額USD3,000,000期間1031210-1041210利率1.54%	2,823.33	89,358
中華開發面額USD2,006,066.67期間1031224-1041225利率1.55%	690.98	21,870
定期存款新臺幣：		57,451,282
永豐中山面額NTD200,000,000期間1030120-1040120利率1.37%		2,615,556
中華郵政面額NTD150,000,000期間1020121-1040121利率1.415%		4,185,817
中華郵政面額NTD153,000,000期間1030122-1040122利率1.37%		1,989,489
中華郵政面額NTD100,000,000期間1020124-1040126利率1.415%		2,778,819
上海龍山面額NTD70,000,000期間1020124-1040126利率1.4%		1,924,285
中華郵政面額NTD100,000,000期間1030129-1040129利率1.37%		1,274,215
中華郵政面額NTD300,000,000期間1030205-1040205利率1.37%		3,744,380
玉山北天母面額NTD52,997,944期間1030210-1040210利率1.37%		651,610
玉山北天母面額NTD51,393,272期間1030213-1040213利率1.37%		626,137
中華郵政面額NTD51,400,000期間1030218-1040224利率1.37%		616,647
永豐中山面額NTD80,000,000期間1030225-1040225利率1.37%		938,900
玉山北天母面額NTD158,254,283期間1030304-1040304利率1.37%		1,798,382
元大天母面額NTD130,000,000期間1030307-1040307利率1.38%		1,473,524
玉山北天母面額NTD104,164,373期間1030321-1040323利率1.37%		1,117,823
永豐中山面額NTD104,338,254期間1030325-1040325利率1.37%		1,104,160
永豐中山面額NTD63,270,207期間1030326-1040326利率1.37%		667,203
元大天母面額NTD70,000,000期間1030328-1040328利率1.38%		738,337

財團法人國際合作發展基金會

應收利息明細表

中華民國103年12月31日

單位：新臺幣元

摘要	金額	
	美金	新臺幣
元大天母面額NTD50,000,000期間1030408-1040408利率1.38%		506,783
中華郵政面額NTD20,000,000期間1030410-1040410利率1.37%		199,751
中華郵政面額NTD51,390,000期間1030418-1040420利率1.37%		497,981
玉山北天母面額NTD62,570,847期間1030424-1040424利率1.37%		592,373
中華郵政面額NTD50,670,000期間1030425-1040427利率1.34%		467,316
元大天母面額NTD50,000,000期間1030428-1040428利率1.38%		469,344
中華郵政面額NTD70,000,000期間1030509-1040511利率1.34%		607,452
上海永和面額NTD150,000,000期間1020524-1040525利率1.4%		3,406,317
永豐中山面額NTD60,827,180期間1030527-1040527利率1.37%		499,070
中華郵政面額NTD101,350,000期間1030529-1040529利率1.34%		805,916
永豐中山面額NTD40,551,455期間1030610-1040610利率1.37%		311,652
玉山北天母面額NTD58,355,522期間1030611-1040611利率1.37%		446,319
中華郵政面額NTD133,620,000期間1030610-1040612利率1.37%		1,026,918
中華郵政面額NTD101,350,000期間1030619-1040619利率1.34%		728,722
星展南京東路面額NTD24,500,000期間1030624-1040624利率1.385%		177,501
星展南京東路面額NTD24,500,000期間1030624-1040625利率1.385%		177,501
星展南京東路面額NTD24,500,000期間1030624-1040626利率1.385%		177,501
星展南京東路面額NTD24,500,000期間1030624-1040629利率1.385%		177,501
星展南京東路面額NTD24,500,000期間1030627-1040629利率1.385%		174,745
星展南京東路面額NTD24,500,000期間1030627-1040630利率1.385%		174,745
星展南京東路面額NTD24,500,000期間1030624-1040630利率1.385%		177,501
星展南京東路面額NTD24,500,000期間1030630-1040630利率1.385%		171,990
星展南京東路面額NTD24,500,000期間1030630-1040701利率1.385%		171,990
星展南京東路面額NTD24,500,000期間1030627-1040701利率1.385%		174,745
星展南京東路面額NTD24,500,000期間1030627-1040703利率1.385%		174,745
星展南京東路面額NTD24,500,000期間1030630-1040703利率1.385%		171,990
星展南京東路面額NTD24,500,000期間1030703-1040703利率1.385%		168,318
星展南京東路面額NTD24,500,000期間1030703-1040706利率1.385%		168,318
星展南京東路面額NTD24,500,000期間1030630-1040706利率1.385%		171,990
星展南京東路面額NTD24,500,000期間1030703-1040707利率1.385%		168,318
星展南京東路面額NTD24,500,000期間1030703-1040708利率1.385%		168,318
星展南京東路面額NTD24,500,000期間1030703-1040709利率1.385%		168,318

財團法人國際合作發展基金會

應收利息明細表

中華民國103年12月31日

單位：新臺幣元

摘 要	金 額	
	美 金	新 臺 幣
中華郵政面額NTD102,750,000期間1030722-1040722利率1.34%		612,189
永豐中山面額NTD50,691,195期間1030724-1040724利率1.37%		305,044
星展南京東路面額NTD24,500,000期間1030729-1040729利率1.385%		144,464
星展南京東路面額NTD24,500,000期間1030730-1040804利率1.385%		143,547
星展南京東路面額NTD24,500,000期間1030731-1040804利率1.385%		142,629
中華郵政面額NTD208,330,000期間1030806-1040810利率1.37%		1,153,398
中華郵政面額NTD82,220,000期間1030820-1040820利率1.34%		403,564
星展南京東路面額NTD24,500,000期間1030825-1040825利率1.385%		119,719
玉山北天母面額NTD40,000,000期間1030826-1040826利率1.37%		191,859
玉山北天母面額NTD42,601,760期間1030910-1040910利率1.37%		180,713
中華郵政面額NTD135,950,000期間1030725-1040916利率1.34%		795,223
中華郵政面額NTD50,670,000期間1030923-1040923利率1.34%		186,416
星展南京東路面額NTD24,500,000期間1030926-1040928利率1.385%		90,421
中華郵政面額NTD150,000,000期間1031003-1041005利率1.34%		492,231
中華郵政面額NTD150,000,000期間1030702-1041014利率1.34%		1,002,377
中華郵政面額NTD168,700,000期間1030721-1041015利率1.34%		1,011,233
星展南京東路面額NTD24,500,000期間1031027-1041027利率1.385%		61,158
星展南京東路面額NTD24,500,000期間1031027-1041028利率1.385%		61,158
星展南京東路面額NTD24,500,000期間1031111-1041111利率1.385%		47,455
星展南京東路面額NTD24,500,000期間1031111-1041112利率1.385%		47,455
星展南京東路面額NTD24,500,000期間1031112-1041112利率1.385%		46,541
星展南京東路面額NTD24,500,000期間1031112-1041113利率1.385%		46,541
星展南京東路面額NTD24,500,000期間1031113-1041113利率1.385%		45,628
星展南京東路面額NTD24,500,000期間1031113-1041116利率1.385%		45,628
星展南京東路面額NTD24,500,000期間1031114-1041116利率1.385%		44,715
中華郵政面額NTD210,650,000期間1021114-1041116利率1.415%		3,398,488
星展南京東路面額NTD24,500,000期間1031114-1041117利率1.385%		44,715
星展南京東路面額NTD24,500,000期間1031117-1041117利率1.385%		41,975
星展南京東路面額NTD24,500,000期間1031117-1041118利率1.385%		41,975
星展南京東路面額NTD24,500,000期間1031118-1041118利率1.385%		41,062
星展南京東路面額NTD24,500,000期間1031118-1041119利率1.385%		41,062
星展南京東路面額NTD24,500,000期間1031119-1041119利率1.385%		40,149

財團法人國際合作發展基金會

應收利息明細表

中華民國103年12月31日

單位：新臺幣元

摘 要	金 額	
	美 金	新 臺 幣
星展南京東路面額NTD24,500,000期間1031119-1041120利率1.385%		40,149
星展南京東路面額NTD24,500,000期間1031118-1041120利率1.385%		41,062
玉山北天母面額NTD52,781,748期間1031124-1041124利率1.37%		75,828
上海龍山面額NTD50,000,000期間1031203-1041203利率1.38%		53,790
星展南京東路面額NTD24,500,000期間1031203-1041203利率1.385%		26,453
星展南京東路面額NTD24,500,000期間1031203-1041204利率1.385%		26,453
上海龍山面額NTD50,000,000期間1031204-1041204利率1.38%		51,935
上海龍山面額NTD49,500,000期間1031205-1041207利率1.38%		49,580
玉山北天母面額NTD65,962,314期間1031208-1041208利率1.37%		58,302
中華郵政面額NTD50,000,000期間1031223-1041223利率1.34%		16,210
上海龍山面額NTD49,500,000期間1031210-1041228利率1.38%		40,398
中華郵政面額NTD200,000,000期間1021230-1041230利率1.415%		2,863,858
上海龍山面額NTD49,500,000期間1031211-1050111利率1.38%		38,562
中華郵政面額NTD156,140,000期間1030702-1050902利率1.375%		1,070,737
附賣回債券投資：		21,920
00台塑2B402AV面額NTD50,000,000期間1031216-1040106利率0.64%		14,030
00富邦金1面額NTD50,000,000期間1031223-1040106利率0.64%		7,890
	澳 幣	新 臺 幣
長期放款：		1,618,997
吉里巴斯Bonriki國際機場整建計畫	62,497.46	1,618,997
以下空白		
合 計		117,107,094

財團法人國際合作發展基金會

預付款項明細表

中華民國104年12月31日

單位：新臺幣元

摘 要	金 額
預付費用：	72,065,690
薩爾瓦多熱帶蔬果小農貸款追償律師費	23,676
巴拉圭東方工業區拍賣無效訴訟案律師費	30,979
薩爾瓦多應收帳款金融服務技術協助計畫第一期款	649,606
103年度第二期國際合作期刊編印經費-屏東科技	371,980
103年度國際合作期刊(JIC)第一期經費結餘轉入第二期經費-屏科大	124,676
海外服務工作團支104年1月薪	63,158
尼加拉瓜志工協調人104年1月薪津及艱苦加給	193,491
巴拿馬志工協調人104年1月薪津及艱苦加給	181,516
馬紹爾志工103年11-12月返國休假機票款	54,642
巴拿馬志工返國休假機票款	55,251
吉里巴斯志工103年11月赴任機票款	67,210
海外服務工作團104年1月生活津貼	564,996
聖克里斯多福志工104年1-3月份房租	98,595
103第4季尼加拉瓜志工經費	46,219
103第4季聖露西亞志工經費	175,455
薩爾瓦多OTOP計畫104年1月薪津及艱苦加給	166,643
南部非洲移動族群中愛滋病、肺結核、高血壓病患管理提升計畫104年1月薪津及艱苦加給	216,191
104年1月薪(先期評估研究)	44,091
104年1月薪(管理及總務)	7,658,467
104年1月兼職酬金	174,781
102年委辦計畫支出	3,067,839
103年委辦計畫支出	54,786,177
103年專案計畫支出	3,250,051
其他預付款：	376,713
風車抽水機1組	376,713
以下空白	
合 計	72,442,403

財團法人國際合作發展基金會
持有至到期日金融資產-流動明細表

中華民國103年12月31日

單位：新臺幣元

摘要	金額	
	美金	新臺幣
未上市櫃公司債(流動)：		506,482,483
一銀次順位金融債券面額NT100,000,000期間97/6/23-104/6/23利率0.43%+90CP		100,000,000
上海商銀次順位金融債券面額1億,期間97/6/10~104/6/10利率3.15%		100,000,000
99遠東新1面額NTD50,000,000期間0990903-1040527票面利率1.68%		50,065,287
99遠東新2面額NTD50,000,000期間0991015-1040916票面利率1.59%		50,068,097
EXP IMP BK KOREA 09 SEP 2015 面額USD2,000,000 期間1000919-1040909 利率4.125%	2,016,995.93	59,790,219
TEMASEK(2015/9/21) 面額USD5,000,000 期間1000412-1040921 利率4.5%	5,056,815.26	146,558,880
以下空白		
合 計		506,482,483

財團法人國際合作發展基金會

其他流動資產明細表

中華民國103年12月31日

單位：新臺幣元

摘 要	金 額
代付款：	92,258,987
103年度沙烏地水產班文件翻譯-時代數位	1,214,117
中興大學國際農學碩士學位學程第二屆第一期(104年1-7月)經費	46,363,897
組培班學員機票款-拉脫維亞	275,164
中美洲基金104年1月薪	69,700
駐外技術團及專案計畫104年1月份薪津及經費	44,123,736
委辦計畫勞健保費	212,373
以下空白	
合 計	92,258,987

財團法人國際合作發展基金會

持有至到期日金融資產-非流動明細表

中華民國103年12月31日

單位：新臺幣元

摘要	金額	
	美金	新臺幣
未上市櫃公司債(非流動)：		1,850,967,274
02南亞2C面額NTD200,000,000期間102/8/5-109/8/5票面利率1.55%		199,902,900
02塑化2B面額NTD200,000,000期間102/06/26-109/06/26票面利率1.41%		199,904,517
03永豐銀3A面額NTD200,000,000期間1030930-1090330票面利率1.75%		200,000,000
P03鴻海2C面額NTD250,000,000期間103/05/21-110/05/21票面利率1.7%		250,000,000
EXP-IMP BK KOREA 09/15/2021 面額USD3,000,000期間1030627-1100915票面利率4.375%	3,249,126.77	97,375,858
EXP-IMP BK KOREA 06/29/2020 面額USD3,000,000期間1030227-1090629票面利率5.125%	3,325,297.45	100,888,928
EXP-IMP BK KOREA11/4/22面額USD3,000,000期間1020221-1110411票面利率5%	3,369,508.96	99,868,245
KOREA DEV BANK08/22/17面額USD3,000,000期間1010521-1060822票面利率3.5%	3,038,192.84	89,874,779
KOREA DEV BANK14/9/22面額USD3,000,000期間1020221-1110914票面利率3%	2,984,705.95	88,482,676
NBADUH3 08/13/19 面額USD3,000,000期間102/07/09-108/08/13票面利率3.00%	2,936,665.12	88,225,206
NAT BK ABU DHABI NBADUH3 08/13/19 面額USD2,500,000期間102/12/03-108/08/13票面利率3.00%	2,500,422.74	73,987,515
NAT BK ABU DHABI NBADUH3 08/13/19 面額USD2,500,000期間102/12/10-108/08/13票面利率3.00%	2,499,384.46	73,931,960
POSCO08/10/16面額USD3,000,000期間1010628-1050810票面利率5.875%	3,138,707.60	94,138,940
UBS AG STAMFORD CT08/04/20面額USD3,000,000期間1010830-1090804票面利率4.875%	3,243,778.67	97,319,515
UBS AG STAMFORD CT08/04/20(2)面額USD3,000,000期間1010905-1090804票面利率4.875%	3,243,483.85	97,066,235
政府公債(非流動)：		94,688,707
WAKALA GLOBAL MALAY07/06/21 面額 USD3,000,000 期間102/06/27-110/07/06票面利率4.646%	3,145,243.79	94,688,707
以下空白		
合 計		1,945,655,981

財團法人國際合作發展基金會

固定資產明細表

中華民國103年12月31日

單位：新臺幣元

名稱	數量	單位	取得時間	耐用年限	金額
機械及設備					33,530,680
19吋機器設備供放置主機架	3	組	88/07	5	96,000
2U超薄型伺服器(Quad-Core Intel Xeon2.4GHz二顆)(Windows Server作業系統)(SAS硬碟)	1	台	101/05	5	251,731
2U超薄型伺服器Hexa-Core Intel Xeon2.0GHz二顆/記憶體4GB(2RX8), 8個	1	台	101/09	5	230,774
伺服器HP ProLiant DL380p G8	1	台	103/12	5	308,000
2U超薄型伺服器HP DL380 G7	1	台	100/12	5	260,795
Apple桌上型電腦	1	台	102/12	4	41,300
Aruba AP124(3組)高階無線基地台	1	台	101/07	4	135,000
Aruba AP93(12組)無線基地台	1	台	101/07	4	126,000
Aruba controller 620無線基地台控制器	2	台	101/07	4	379,000
Cisco Linksys SRW2024P-K9有供電能力交換器	2	台	101/07	4	70,000
ESX03主機記憶體16GB創見	1	組	100/12	5	28,200
ESX04主機記憶體16GB創見	1	組	100/12	5	28,200
ESX05主機記憶體16GB創見	1	組	100/12	5	28,200
HD播放機HD	1	台	101/04	5	16,000
不斷電系統3C3-EX SERIES	1	台	102/10	5	420,000
公文系統主機DL380pGen8	1	組	102/06	5	257,677
公文系統備援伺服器DELL CDP S4500 (含SnapShot Agent-Windows 軟體)	1	套	97/11	5	835,658
公文線上簽核系統伺服器HP ProLiant DL380 G5	1	台	96/08	5	250,000
主機功能擴充2MB 1G (512MB 2)	1	組	94/04	5	33,600
主機功能擴充IBM 146GB 10Krpm	1	組	94/04	5	60,900
主機網卡及防火牆Dual Port PCI-X1000TX Gina NIC	1	套	93/12	5	52,500
平板電腦iPad2 Wi-Fi 16GB+3G	2	台	100/11	4	49,310
平板電腦newipad 3G版 容量16G(含文書處理軟體)	12	台	101/09	4	309,000
平板電腦newipad 3G版 容量16G(含文書處理軟體)	1	台	102/05	4	23,800
平板電腦ipad Air 16G-	1	台	102/12	4	23,500
筆記型電腦Asus BX32A	18	台	103/02	4	639,000
個人電腦Asus MD570	41	台	103/02	4	1,330,983
個人電腦Asus MD570	16	台	103/09	4	600,000
平板電腦iPad air	1	台	103/11	4	22,590
精簡型電腦Atrust t170	10	台	103/12	4	182,000

財團法人國際合作發展基金會

固定資產明細表

中華民國103年12月31日

單位：新臺幣元

名稱	數量	單位	取得時間	耐用年限	金額
光纖硬碟光纖硬碟7顆+SATA硬碟7顆	1	套	99/12	6	1,054,000
光纖模組光纖4埠模組(2)	1	組	99/12	5	298,211
光纖儲存設備EMC VNX5300	1	組	103/2	6	3,000,000
光纖儲存設備QNAP Q135I09167	1	組	103/2	6	270,000
電子資料備份系統EMC DD620	2	台	103/09	6	1,310,000
備援伺服器擴充硬碟300GB	2	組	103/12	6	22,000
印表機Fuji Xerox DocuPrint 3105	1	台	102/03	5	43,881
印表機HP 3500N	1	台	93/07	5	32,289
印表機HP Color Lacer Jet CP1215	1	台	98/07	5	10,108
印表機HP LASERJET P2055DN	1	台	99/09	5	22,388
印表機HP Officejet H470	1	台	97/10	5	12,555
印表機HP P2015n 黑白	1	台	98/02	5	14,575
多功能事務機AD380 A428 USB-CABLE(3M)	1	台	95/06	5	26,000
自動換帶磁帶機HP StorageWorks MSL20247 Ultrium920 磁帶櫃	1	台	97/11	6	408,452
伺服器2U	1	台	99/12	5	170,000
伺服器HP ProLiant DL360G6 Server	1	套	99/12	5	104,478
伺服器HP ProLiant DL580 G5	1	組	98/12	5	330,973
伺服器HP ProLiant DL580 G5(含HP 8GB FBD)	1	組	98/12	5	379,372
伺服器HP ProLiant DL580 Server	1	套	99/12	5	436,289
投影機及布幕EPSON EB-G5100	1	台	99/09	6	87,231
防火牆主機記憶體2GB創見	1	組	100/12	5	15,000
前置喇叭、嵌入平面喇叭EVO 30 Concourse R8	1	組	95/05	8	95,000
個人電腦ASUS MD750	16	組	101/12	4	593,312
個人電腦ASUS MD750, ASUS VS229NR	10	組	101/08	4	311,430
差勤管理系統刷卡機(含rs-485)及網路刷卡影像主機	1	套	99/05	5	31,815
桌上型電腦ASUS AS-D792 (不含LCD)	1	台	96/08	4	32,843
桌上型電腦Core i7 2.93GHz (Windows作業系統)/21吋(含)以上寬螢幕LED背光模組彩色液晶顯示器(內建防刮玻璃功能)	11	台	100/07	4	403,909
桌上電腦ASUS AS-D592 含19吋LCD	12	組	98/12	4	403,836
桌上電腦ASUS AS-D670 (含週邊配備)	1	套	96/07	4	38,135
桌上電腦ASUS AS-D672、MMI7DS-G(AR) 17"LCD	1	台	96/02	4	33,217

財團法人國際合作發展基金會

固定資產明細表

中華民國103年12月31日

單位：新臺幣元

名稱	數量	單位	取得時間	耐用年限	金額
桌上電腦asus as-d672不含LCD	2	組	95/04	4	53,106
桌上電腦ASUS AS-D692 含19吋LCD	32	套	97/07	4	1,059,968
桌上電腦ASUS AS-D692 含19吋液晶螢幕	13	套	97/03	4	444,158
桌上電腦ASUS AS-D760 含22吋LCD	8	台	98/07	4	270,104
桌上電腦ASUS AS-D772 含奇美19吋LCD	2	套	96/10	4	63,982
桌上電腦ASUS AS-D792 (不含LCD)	1	台	97/10	4	30,885
桌上電腦ASUS MD710	1	台	101/01	4	43,474
桌上電腦ASUS P4 3.4GHZ 17吋液晶	4	組	94/12	4	136,420
桌上電腦ASUS SD300/ASUS VB191S	18	台	99/09	4	538,668
桌上電腦IBM A50	2	組	93/06	4	82,356
桌上電腦(不含LCD)ASUS AS-D792 (不含LCD)	1	台	97/10	4	30,885
彩色印表機HP Laser Jet Enterprise 500 color M551dn	1	台	102/10	5	29,851
掃描器Fujitsu S510	1	台	96/11	5	22,900
掃描器KODAK i1420 高速A3雙面 60頁	1	台	97/09	5	383,262
異地備援同步系統伺服器CDP S4500(含DiskSafe及Replication Option軟體)	1	組	98/12	5	1,349,111
單眼數位照相機Canon EOS 50D	1	架	98/03	5	92,469
標籤列印機	1	台	103/06	5	13,650
盤點機	1	台	103/06	5	42,000
掃描器	1	台	103/06	5	18,046
硬式磁碟機300G	2	組	98/03	6	79,000
筆記型電腦Acer Aspire 1410	1	組	98/12	4	20,776
筆記型電腦Acer Aspire 1410 含skype 電話	3	組	98/12	4	62,328
筆記型電腦Acer Aspire 1410 含skype 電話及DVD燒錄機	2	組	98/12	4	46,496
筆記型電腦ASUS MD750	5	台	101/12	4	150,250
筆記電腦IBM T30	1	組	92/08	4	50,762
華碩工作站ASUS TW300-ES 2GB DDR2-800 RAM	1	台	97/10	5	71,580
超薄型伺服器HP ProLiant DL380 G5(含HP 4GB FBD ,VMware 及 Symantec升級版暨最新版軟體)	1	套	97/11	5	669,090
郵件主機-BackendHP Prolaant DL380G4P	1	組	95/12	5	208,113
集線器Cisco WS-C3560G-24PS-S	2	台	98/12	5	374,322
集線器Raritan DKXII-216	1	台	98/12	5	195,808

財團法人國際合作發展基金會

固定資產明細表

中華民國103年12月31日

單位：新臺幣元

名稱	數量	單位	取得時間	耐用年限	金額
資訊安全監控系統主機ASUS AP-1720 -E2	1	組	96/03	5	90,000
資訊安全監控網路伺服器Server-HP ML110G3	1	組	96/03	5	30,000
資訊安全監控網路系統Juniper Networks IDP-200	1	組	96/03	5	340,000
路由器Cisco System WS-C2960-24TT-L	1	台	96/01	5	42,000
雷射印表機HP CLT-3600N彩色	1	台	95/12	5	19,900
雷射印表機HP Color LaserJet 3600N	1	台	96/07	5	19,900
雷射印表機LaserJet 3600N	3	台	95/08	5	59,700
雷射印表機LaserJet 5550N	1	台	95/08	5	78,891
電子公文備援系統磁碟機8顆，光纖卡8片及資訊機櫃(含風扇4個及電流表2個)1台	1	套	97/12	5	936,000
電腦投影機	1	台	102/12	6	81,600
電腦投影機(含布幕)三菱 XL550U (含84' x 84' 壁簾銀幕)	1	組	97/05	6	88,913
電腦投影機(含布幕)三菱 XL550U (含84" X 84" 壁簾銀幕)	1	組	97/07	6	88,913
電腦網路系統快接端子板, CAT-6 UTP訊號線及資訊連接線	1	套	98/11	5	258,000
電腦顯示幕優派17吋液晶	2	組	93/12	5	21,000
磁碟陣列機EMC CX3-10C	1	組	97/11	6	959,531
磁碟陣列機HP StorageWorks EVA4400	1	組	98/12	6	956,940
網頁過濾管控設備BlueCoat SG510-10-PR(BCWF200)	1	組	98/07	5	911,812
網站資料庫主機HP Prolaant DL360G4P	1	組	95/12	5	173,998
網路入侵偵測系統偵測系統	1	組	93/07	5	910,000
網路日誌事件監控器Xtera AscenFlow M2020	1	台	102/09	5	241,898
網路主機HP ProLiant DL380 Generation 5(SAS硬碟, Xeon 2.0GHz 2顆)	1	組	98/06	5	137,340
網路主機記憶體16GB(8GB FBD PC2-5300 2X4GB Kit 2組)	1	組	98/06	5	92,000
網路卡Intel PRO/1001 PT 4Port Gigabit Serve	2	組	98/06	5	92,100
網路卡EMC UPGRADE;NIC;GBE;LP;PCIE;TX;2-PORT;COPPER EMC	2	片	103/09	4	157,464
網路交換器CISCO WS-C2960-24PC-S	1	組	99/06	4	82,425
網路交換器Cisco WS-C2960S-24TS-S	1	台	102/12	4	65,000
網路交換器WS-C2960G-48TC-L	3	台	98/10	4	504,351
網路交換器WS-C3750G-48PS-S	1	台	98/10	4	325,310

財團法人國際合作發展基金會

固定資產明細表

中華民國103年12月31日

單位：新臺幣元

名 稱	數量	單位	取得時間	耐用年限	金 額
網路交換器WS-C3750G-48PS-S	1	台	98/10	4	324,570
網路儲存路由交換器BROCADE BR-220E-R0001	2	台	97/11	4	501,164
網管交換器48埠10/100/1000Base-T	1	台	101/05	4	129,655
網管交換器Cisco Systems WS-C2960S-24TD-L	1	台	102/09	4	113,814
廣域網路負載平衡器Xtera AscenLink 710	1	台	102/09	5	135,362
數位相機Panasonic GF5	1	台	102/08	5	14,200
數位相機Sony HX50V	1	台	102/09	5	14,980
數位照相機OLYMPUS u700	2	台	95/07	5	23,432
數位照相機Panasonic TZ15	1	架	97/09	5	13,965
數位照相機SONY DSC-W100	1	台	95/07	5	12,676
數位攝影機Sony HDR-SR1(硬碟式)含週邊配備	1	架	96/06	5	50,000
數位攝影機Sony pj820	1	台	103/03	5	50,000
機房消防系統台隆公司	1	組	93/12	5	667,039
交通及運輸設備					2,827,915
NEC TOPAZ 融合式按鍵電話系統NEC TOPAZ 融合式按鍵電話系統	1	套	100/12	8	65,000
公務轎車Cefiro A33TA 2.0	1	台	93/10	5	624,400
分機卡擴充系統ALC-G16路、8P Cable	1	組	95/08	8	84,000
手提式無線擴音機TOA WA-1822C	1	台	95/06	8	45,000
多媒體影音設備含Mitsubishi FL7000U 投影機, PIONEER BDP-LX70A 播放機 及 AMX 環控系統	1	套	97/12	10	1,195,000
混音器PEAVEY 16FX	1	台	97/07	5	94,500
無線麥克風AT-CR700 (含受光器)	1	組	99/02	8	54,075
傳真機Canon image CLASS MF4150	1	台	97/05	5	19,900
傳真機CANON L-120	1	台	95/09	5	20,000
傳真機Toshiba 80F	2	組	92/12	8	55,000
雷射傳真機CF-L240	1	組	94/02	7	24,000
電信交換系統交換機CPU-3000 及 運算處理卡PMC-G	1	組	99/03	8	95,000
語音辨識總機系統(ASR-2100)-	1	台	102/12	8	204,500
廣播設備含PA擴大機, 吸頂喇叭, CD播放器, 廣播麥克風	1	套	96/12	10	99,500
機車三陽 悍將 125EFI	1	輛	98/03	3	53,540

財團法人國際合作發展基金會

固定資產明細表

中華民國103年12月31日

單位：新臺幣元

名稱	數量	單位	取得時間	耐用年限	金額
擴音機KRESS PM5000R	3	台	97/05	8	94,500
雜項設備					3,836,515
不斷電系統ON LINE 5KVA/4000W	1	台	98/12	8	94,500
日立變頻分離式冷氣機RAC-28CB/RAS-28CB	1	台	101/12	5	36,755
主管演講桌*	1	組	90/09	5	17,850
主管辦公桌*	1	組	83/08	5	27,300
主管辦公桌	1	張	103/11	10	26,880
冰箱SAMPO聲寶455公升雙門SR-M46G	1	台	102/12	8	19,188
冰箱TOSHIBA GR-R46TDZ	1	具	100/10	8	19,797
冰箱大同TR-720N	1	具	95/09	8	22,000
冰箱東元Teco	1	組	89/01	8	16,900
冰箱東芝 GR-Y550TD-TS	1	台	97/05	8	15,800
冰箱聲寶	1	組	92/05	10	18,490
冰箱聲寶 SR-F56D	1	台	99/03	8	22,400
冰箱聲寶SR-K25G	1	具	100/10	8	13,896
冷氣機WL-252DCX/直立式	1	架	101/04	5	20,000
冷氣機大同 窗型直立式 WL-252DCX	2	台	97/05	5	36,000
冷氣機大同直立式 WL-252DCX	1	台	99/03	5	17,766
冷氣機大欣 落地分離式 TXS-125	1	組	97/07	5	65,835
冷氣機日立直式RAV-25BJ	3	台	95/08	5	78,300
冷氣機日立窗型RA-25DR	1	架	100/04	5	21,000
冷氣機聲寶-AM-G45LA, 1對1分離式冷氣 約 4,500K/H以上	1	架	95/09	5	28,700
投影機VIVITEK P963HD	1	部	101/04	8	119,733
沙發一套四組(3人/2人/1人/小桌)	1	組	93/08	5	21,500
沙發椅組三人座, 單人座及茶几	1	組	97/06	5	23,205
沙發椅組三人座, 單人座及茶几	1	組	97/06	5	17,210
沙發椅組三人座, 單人座及茶几	2	組	97/06	5	31,922
沙發椅組三人座及單人座	1	組	97/06	5	19,058
沙發椅組雙人座, 單人座及茶几	1	組	97/06	5	15,971
防火隔間門*	8	組	90/07	5	80,000

財團法人國際合作發展基金會

固定資產明細表

中華民國103年12月31日

單位：新臺幣元

名稱	數量	單位	取得時間	耐用年限	金額
防潮櫃博士門公司	2	組	90/07	5	29,000
空調系統嵌入式變頻冷氣(12,00/12,200Kcal/H)	1	組	99/08	8	840,000
保險櫃VS-104	1	組	91/01	10	45,000
保險櫃大同公司	1	組	78/12	10	27,750
保險櫃大同公司	1	組	84/04	5	29,800
保險櫃日寶 JU-1750	1	台	98/12	8	75,000
活動公文櫃活動鐵櫃	1	組	93/08	8	134,130
紅外線攝影機YK-2B24(彩色)	1	組	94/05	5	17,600
高壓殺菌洗杯機LD-70T AC220V/1P/15A	4	台	96/07	6	380,000
國合會國際技術合作分佈圖90*200	2	式	95/11	5	37,450
彩色紅外線攝影機(15M)	1	組	96/01	5	5,000
郵資機永通公司4400	1	組	90/03	5	52,500
飲水機賀眾牌 UR-193AS-1 程控殺菌冰溫熱純水	7	座	97/02	3	186,200
飲水機賀眾牌 UR-193AS-1 程控殺菌冰溫熱純水	1	座	99/09	3	25,888
飲水機賀眾牌 UR-193AS-2 程控殺菌冰溫熱純水	1	座	97/02	3	26,600
電子交換機Philips 3030	1	組	87/04	8	299,000
電動打孔機BAS 2500 #21081-2	1	組	93/11	4	12,000
電動裁紙機ELITE E-4350	1	台	101/05	5	49,500
電動鑽孔機RESUN DK01-A	1	台	97/10	8	19,800
電動鑽孔機RESUN DK01-A	1	台	98/11	8	19,800
電動鑽孔機RESUN DK01-A	1	台	98/12	8	19,800
電視機LG 32型液晶顯示器 32LH20D	1	台	98/12	6	17,888
電視機東元26型液晶顯示器 TL2686TW	1	台	97/04	6	16,100
電視機東元26型液晶顯示器TL2697T	2	台	98/09	6	21,776
電熱保溫蒸箱國恩牌 GN-625	1	台	97/05	5	10,000
監控主機16CH D1 240PPS DVR	2	台	101/06	5	53,550
數位配件快門袋.近照鏡.鏡頭.鏡片.記憶卡	1	組	94/07	5	12,180
標示牌2片	1	台	95/05	5	22,260
標示牌50x44CM	1	個	99/05	5	15,000
熱膠裝訂機PB-2000	1	台	94/12	5	41,000
機櫃等配件*	1	組	89/01	8	98,000

財團法人國際合作發展基金會

固定資產明細表

中華民國103年12月31日

單位：新臺幣元

名	稱	數量	單位	取得時間	耐用年限	金	額
螢幕珠光84"*84"		1	組	84/06	8		25,000
辦公桌*		4	張	89/01	5		36,000
辦公桌木製212*90*74		1	張	95/08	10		30,450
環形會議桌(大)*		1	組	80/12	5		95,587
環形會議桌(中)*		1	組	80/12	5		40,950
櫥櫃全國		1	組	89/01	10		21,000
租賃改良物							3,289,466
8F電話網路有線工程*		1	式	99/07	5		83,160
辦公室隔屏*		1	式	99/08	5		17,877
辦公室隔間及壁紙等工程費		1	式	102/04	5		333,198
辦公室網路及電話分機線路工程*		1	式	98/08	5		185,000
辦公隔屏工程*		1	式	98/08	5		1,690,231
迎賓櫃台區		1	式	103/04	5		980,000
以下空白							
合	計						43,484,576

財團法人國際合作發展基金會

存出保證金明細表

中華民國103年12月31日

單位：新臺幣元

摘	要	金	額
本會外租檔案室(文林北路)保全服務保證金-中興保全(103/5/31-104/6/30)			5,000
本會承租台北郵局房舍保證金(101/5/8-104/6/30)			80,000
駐多明尼加工服團團部宿舍房租押金(104/6/10)			66,000
克國蔬果及雜糧作物計畫役男房租押金(103/11/1-104/9/30)			23,033
柑橘黃龍病(HLB)防治計畫貝里斯役男房租押金(US\$650)(103/12/15-104/6/15)			19,757
帛琉外交役男電話與網路押金(101/03/26)			4,350
帛琉團手機押金(95/6/20)US\$200			6,400
柑橘黃龍病(HLB)防治計畫薩爾瓦多役男房租押金(US\$850)(102/11/25)			24,986
本會承租台北郵局房屋存放會計帳冊和憑證押租保證金(101/12/15-104/12/14)			40,000
本會咖啡機租賃保證金-喜客咖啡股份有限公司(103/1/1-103/12/31)			18,000
租賃倉庫之中興保全契約保證金(101/12/29-103/12/28)			5,000
聖克里斯多福志工房租押金(102/9月)			31,112
資訊設備租用保險箱保證金(101/10/29-104/10/29)			450
駐帛琉團科羅辦公室電話及可直撥國際電話押金(100/12/17)			10,500
以下空白			
合	計		334,588

財團法人國際合作發展基金會

固定資產投資明細表

中華民國103年度

單位：新臺幣元

項 目	本年度預算數 (1)	本年度決算數 (2)	比較增(減-)		說 明
			金 額 (3)=(2)-(1)	% (4)=(3)/(1)*100	
機械及設備	3,830,000	7,965,733	4,135,733	107.98	
個人電腦、筆記型 電腦其他資訊設備	1,530,000	2,898,269	1,368,269	89.43	102年個人電腦及筆記型電腦乙批因透過台銀共同供應契約購置，因台銀新約簽訂時程延後，影響本基金會採購進度，致於103年1月驗收完成，爰改由103年預算支應。
資訊系統功能提升	2,300,000	5,067,464	2,767,464	120.32	102年資訊儲存設備乙批因海運過程中物件遭損，致重運新品，履約期限延至103年1月驗收，爰改由103年預算支應。
雜項設備	-	26,880	26,880	-	
主管辦公桌	-	26,880	26,880	-	因設備老舊不堪使用，進行汰換。
租賃改良物	-	980,000	980,000	-	
迎賓櫃台區	-	980,000	980,000	-	配合實際需求，辦理迎賓櫃台區裝潢工程。
合 計	3,830,000	8,972,613	5,142,613	134.27	

財團法人國際合作發展基金會

固定資產折舊提列明細表

中華民國103年度

單位：新臺幣元

科目	固定資產價值變動									折舊方法	本年度提列折舊數	
	原值	減：以前年度已提折舊數	上年度期末帳面價值	加：本年度新增資產值	減：本年度減少資產值	減：本年度提列折舊數	加：本年度處分折舊數	本年度移轉	本年度期末帳面價值		管理及總務費用	%
機械設備	31,393,887	20,882,379	10,511,508	7,965,733	5,828,940	3,129,932	4,802,733	-	14,321,102	直線法	3,129,932	80.41
交通及運輸設備	2,847,815	1,597,960	1,249,855	-	19,900	183,559	16,584	-	1,062,980	直線法	183,559	4.72
雜項設備	4,104,535	2,728,799	1,375,736	26,880	294,900	189,059	252,841	-	1,171,498	直線法	189,059	4.86
租賃改良物	2,309,466	1,448,587	860,879	980,000	-	389,665	-	-	1,451,214	直線法	389,665	10.01
合計	40,655,703	26,657,725	13,997,978	8,972,613	6,143,740	3,892,215	5,072,158	-	18,006,794		3,892,215	100.00

財團法人國際合作發展基金會

轉投資及其盈虧明細表

中華民國103年度

單位：新臺幣元

轉投資事業			投資金額			持股比例		投資收入		說明
名稱	截至本年度實收資本總額	發行股數	以前年度已投資	本年度增(減)投資	截至本年度投資淨額	截至本年度持有股數	占發行股數%	現金股利	採權益法認列之投資損益	
		(1)	(2)	(3)	(4)=(2)+(3)	(5)	(6)=(5)/(1)*100			
海外投資開發股份有限公司	900,000,000	90,000,000	130,000,000	-	130,000,000	13,000,000	14.44			
減：累計減損			-6,000,000		-6,000,000					
BTS印度私募股權基金	59,760,000 (美元)	5,750	124,024,153	-445,299	123,578,854	400	6.96			7月、12月撥付基金管理營運費用及退回股款。
減：累計減損			-53,499,324	-25,743,735	-79,243,059					依照第34號公報提列損失。
歐銀特別投資基金-小企業帳戶			325,000,000	-	325,000,000					
歐銀特別投資基金-小企業帳戶第二階段			330,660,000	-	330,660,000					
歐銀特別投資基金-小企業帳戶第三階段			410,650,000	180,900,000	591,550,000					
特別金融機構發展基金-MIF特別金融機構發展基金			476,300,000	-	476,300,000					
歐銀特別投資基金-貿易促進計畫帳戶			161,750,000	-161,750,000	-					
減：累計減損			-161,750,000	161,750,000	-					98年度已認列投資損失。
合計			1,737,134,829	154,710,966	1,891,845,795					

註：轉投資明細表係以成本衡量之金融資產-非流動科目列示於資產負債表中。

財團法人國際合作發展基金會

長期放款明細表

中華民國103年度

單位：新臺幣元

借款人/申貸人	簽約年份	截至上年度止放款餘額		本年度放款金額		本年度收回放款金額		一年內到期之長期放款		一年以上到期之長期放款	
		美金	新臺幣	美金	新臺幣	美金	新臺幣	美金	新臺幣	美金	新臺幣
巴拉圭東方工業區-外交部代償(參閱P.29附註說明二及三)	85	5,210,325.55	175,620,243	-	-	-	-	-	-	5,210,325.55	175,620,243
哥斯大黎加公路建設	85	13,320,651.98	438,411,107	-	-	2,960,144.85	97,861,238	2,960,144.88	97,299,962	7,400,362.25	243,249,907
哥斯大黎加摩映港	86	884,948.48	29,309,493	-	-	884,948.48	29,309,493	-	-	-	-
宏都拉斯手Quimistan山谷灌溉貸款計畫	86	4,552,738.12	148,219,880	-	-	569,092.28	19,206,864	569,092.28	18,430,431	3,414,553.56	110,582,585
宏都拉斯風災重建貸款計畫	88	3,000,000.00	92,400,000	-	-	300,000.00	9,240,000	300,000.00	9,240,000	2,400,000.00	73,920,000
尼加拉瓜房屋及風災重建計畫	87	3,150,000.00	103,798,995	-	-	300,000.00	9,920,790	300,000.00	9,881,916	2,550,000.00	83,996,289
尼加拉瓜第二期房屋重建貸款計畫	90	2,839,370.40	97,658,611	-	-	236,614.20	8,082,670	236,614.20	8,143,267	2,368,142.00	81,432,674
瓜地馬拉風災重建貸款計畫	88	2,000,000.00	69,292,626	-	-	200,000.00	6,882,360	200,000.00	6,934,474	1,600,000.00	55,475,792
瓜地馬拉技職教育貸款計畫	91	4,576,701.41	149,690,454	-	-	538,435.46	17,776,446	538,435.46	17,588,534	3,499,830.49	114,325,474
薩爾瓦多房屋重建貸款計畫	88	2,100,000.00	69,671,542	-	-	200,000.00	6,672,460	200,000.00	6,631,482	1,700,000.00	56,367,600
薩爾瓦多降低危險地區環境污染計畫	90	3,920,620.15	125,921,242	-	-	522,749.36	17,328,093	522,749.36	16,706,639	2,875,121.43	91,886,510
貝里斯觀光發展貸款計畫	90	1,654,362.62	53,027,030	-	-	132,349.02	4,372,502	132,349.02	4,230,829	1,389,664.58	44,423,699
貝里斯公路建設	86	3,437,500.00	118,277,114	-	-	625,000.00	22,021,376	625,000.00	21,890,164	2,187,500.00	74,865,574
CABEI中美洲微小中型企業轉融資計畫	83	2,857,142.84	86,942,858	-	-	1,428,571.42	43,471,428	1,428,571.42	43,471,430	-	-
多明尼加國會現代化貸款計畫	90	2,525,855.00	82,153,908	-	-	202,068.40	6,799,276	202,068.40	6,552,577	2,121,718.20	68,802,055
海地太子港貝松市區供水系統第一標	89	916,666.50	29,621,760	-	-	-	-	61,111.10	1,974,784	855,555.40	27,646,976
蘇比克灣管理局蘇比克灣工業區	82	9,617,104.32	280,684,845	-	-	9,617,104.32	280,684,845	-	-	-	-
巴紐城市供水計畫	83	1,810,810.00	56,965,956	-	-	362,162.00	11,438,126	362,162.00	11,381,958	1,086,486.00	34,145,872
南非小農計畫	83	617,677.00	19,781,614	-	-	617,677.00	19,781,614	-	-	-	-
史瓦濟蘭公路建設	87	970,345.44	33,040,267	-	-	107,816.16	3,671,140	215,632.32	7,342,282	646,896.96	22,026,845

財團法人國際合作發展基金會

長期放款明細表

中華民國103年度

單位：新臺幣元

借款人/申貸人	簽約年份	截至上年度止放款餘額		本年度放款金額		本年度收回放款金額		一年內到期之長期放款		一年以上到期之長期放款	
		美金	新臺幣	美金	新臺幣	美金	新臺幣	美金	新臺幣	美金	新臺幣
布吉納法索 鄉村貸款計畫	87	1,319,444.52	45,581,054	-	-	69,444.44	2,389,708	138,888.88	4,799,038	1,111,111.20	38,392,308
甘比亞微額 貸款計畫	93	366,666.52	11,744,329	-	-	16,666.66	533,833	33,333.32	1,067,666	316,666.54	10,142,830
尼加拉瓜農 產復甦第二 階段計畫	93	4,043,213.55	130,034,462	-	-	269,547.56	8,916,096	269,547.56	8,651,312	3,504,118.43	112,467,054
史瓦濟蘭烏 蘇社河下游 小農灌溉計 畫	92	3,676,450.00	111,212,610	-	-	294,116.00	8,897,010	294,116.00	8,897,009	3,088,218.00	93,418,591
宏都拉斯資 訊教育提升 計畫	96	3,949,818.28	122,738,048	-	-	116,171.32	3,835,977	232,342.24	7,206,186	3,601,304.72	111,695,885
聖文森第二 期微額貸款 計畫	98	187,500.00	6,112,500	-	-	75,000.00	2,445,000	75,000.00	2,445,000	37,500.00	1,222,500
聖克里斯多 福第二期微 額貸款計畫	98	250,000.00	8,092,500	-	-	100,000.00	3,237,000	100,000.00	3,237,000	50,000.00	1,618,500
甘比亞技職 教育訓練	99	1,848,901.17	58,552,716	-	-	-	-	-	-	1,848,901.17	58,552,716
貝里斯木瓜 外銷小農貸 款計畫	99	230,000.00	6,751,950	-	-	-	-	-	-	230,000.00	6,751,950
CABEI社會轉 型特別基金 社會建設計 畫	93	5,490,273.92	161,414,054	-	-	343,142.12	10,088,378	343,142.12	10,088,378	4,803,989.68	141,237,298
CABEI中美洲 微小中型企 業轉融資第 二階段計畫	99	10,000,000.00	291,873,993	-	-	1,428,571.48	41,957,144	1,428,571.42	41,652,808	7,142,857.10	208,264,041
CABEI社會轉 型特別基金 社會基礎建 設第二階段 計畫	96	3,279,569.01	98,354,275	-	-	91,099.14	2,732,063	182,198.28	5,464,126	3,003,271.59	90,158,096
CABEI技職教 育優惠助學 貸款基金計 畫	97	755,577.31	22,349,977	576,874.10	17,234,114	-	-	133,245.15	3,958,409	1,199,206.26	35,625,632
史瓦濟蘭開 發金融公司 FINCORP貸 款計畫	101	4,000,000.00	118,680,000	3,000,000.00	89,595,000	400,000.00	11,858,000	1,400,000.00	41,662,091	5,200,000.00	154,744,909
歐銀綠色能 源特別基金 計畫(註一)	100	-	863,096,479	-	-	-	-	-	-	-	863,096,479
吉里巴斯 Bonriki 國 際機場整建 計畫(註二)	103	-	-	-	79,272,219	-	-	-	-	-	79,272,219
合 計		109,360,234.09	4,317,078,492	3,576,874.10	186,101,333	23,008,491.68	711,420,930	13,484,315.39	426,329,752	76,444,301.12	3,365,429,143

註一：歐銀綠色能源特別基金計畫放款餘額為20,837,674.52歐元，折合新臺幣863,096,479元。

註二：吉里巴斯Bonriki 國際機場整建計畫放款餘額為澳幣3,068,404.07元，折合新臺幣79,272,219元。

註三：長期放款中，有關小農貸款計畫之附註說明如下：

單位：美元

計畫名稱	放款餘額(國合會) (A)	其他收入 (B)	其他支出 (C)	執行機構控管金額小計 (D)=(A+B-C)	貸款流通在外餘額 (E)	計畫帳戶餘額 (F)=(D-E)
貝里斯木瓜 外銷小農貸 款計畫	230,000.00	38,679.92	42.13	268,637.79	82,193.33	186,444.46

財團法人國際合作發展基金會

應付費用明細表

中華民國103年12月31日

單位：新臺幣元

摘 要	金 額
103年12月國際快遞費	36,926
103年11、12月勞退	1,200,000
103年11、12月勞健保、勞退、二代健保補充保費	2,040,000
103年12月加班費	102,699
103年JIC期刊經費	496,656
103年度APP系統維護及管理服務專案第四期款	42,150
BTS印度私募股權投資基金律師費	48,000
委託專家檢視BTS投資案件顧問費	24,000
CABEI社會轉型特別基金社會基礎建設第二階段計畫律師費	75,000
103年TICA CUP聯誼運動會經費	432,406
台大TICA碩士學程經費	1,100,000
TICA學程學員機票款-哥倫比亞	41,936
公文線上簽核系統新增及駐外單位收發公文功能等工作獎金	2,583,000
不休假加班費	18,000,000
不休假加班費	1,956,659
融資案貸款手續費(103/6/1-103/12/31)	193,674
北約旦水井修復計畫第一期款	6,330,000
台布職訓畢業學員微額貸款計畫律師費	45,000
外交替代役資訊系統維護費、知識管理平台系統維護等	915,700
外幣匯款手續費	2,000
尼國志工手機網路、郵資及油料費等	7,250
交通補助費	140,000
吉里巴斯Bonriki機場整建計畫律師費	112,500
員工體檢費	17,500
員工赴畜產試驗所羊隻產業相關專業訓練	13,223
尾牙餐會活動	520,309
志工房租、巴拿馬及聖露西亞協調人辦公室租金	68,681
志工協調人103年年終工作獎金及103年11-12勞、健保費	376,008
志工健保費	8,279
志工手機網路、交通、住宿、公務車租金、油料及手續費等	94,362
志工語訓費	59,736
投融資管理系統維護服務第1期款	57,900

財團法人國際合作發展基金會

應付費用明細表

中華民國103年12月31日

單位：新臺幣元

摘 要	金 額
捐贈防護衣至布吉納法索運費	95,000
捐贈防護衣至聖多美運費	20,607
中美洲區域咖啡銹病貸款計畫律師費	222,000
帛琉、吉里巴斯二手醫療儀器設備暨教育訓練計畫海運報關及承攬服務費用	303,984
秘書長參加2014年亞西及非洲地區工作會報住宿費	16,456
微創及貸款班會議服務經費	1,314,079
103年11、12月勞健保、勞退、考績獎金	91,275
志工機票款; 志工小額專案經費	156,161
國合之友會經費-巴拿馬	94,950
國合之友會經費-哥倫比亞	23,738
國合之友會經費-聖克里斯多福	17,721
國合之友會經費-墨西哥	12,660
國合會筆記本設計製作	89,145
103年11、12月勞健保、勞退、考績獎金	68,000
志工機票款	223,741
志工公衛推廣專案	6,965
員工教育訓練費	95,400
會內人員甄選費用、14樓中庭形象牆施作等	109,431
會計出納管理系統第2期款、數位學習系統建置等	5,362,400
志工協調人眷屬探親機票款	63,578
南部非洲愛滋病、肺結核、高血壓病患管理提升計畫經理103年終工作獎金及103年11-12月勞、健保費	265,963
103年度網路通訊溝通平台系統維護服務案第2期款	46,800
103年12月辦公環境美化與清潔衛生維護服務費	96,000
公務禮品隨身碟	90,000
志工機票款及返會交通費	68,002
薩爾瓦多OTOP計畫經理103年年終工作獎金及103年11-12月勞、健保費	133,263
薩爾瓦多應收帳款金融服務技術協助計畫第一期款	649,606
羅馬尼亞環保產業投資案諮詢顧問服務採購案	2,836,000
以下空白	
合 計	49,714,479

財團法人國際合作發展基金會

代收款項明細表

中華民國103年12月31日

單位：新臺幣元

摘 要	金 額	
	美 金	新 臺 幣
所得稅		124,850
保險費		875,257
勞退自提		1,113,758
駐地醫保費團員負擔部分	568.38	18,046
全球園藝倡議及國際技術合作計畫	7,654.45	225,003
以下空白		
合 計		2,356,914

財團法人國際合作發展基金會

存入保證金明細表

中華民國103年12月31日

單位：新臺幣元

摘 要	金 額
103年外交替代役專業訓練場地、住宿採購案履約保證金(103/6/6-103/12/31)	200,000
104年度委辦研習班住宿服務履保金(104/1/1-104/12/31)-康華	50,000
104年度委辦研習班住宿服務履保金(104/1/1-104/12/31)-登瑞	50,000
駐外技術人員暨外交替代役團體保險履約保證金(103/1/1-103/12/31)	36,000
103年度辦公環境美化與清潔衛生維護採購案履約保證金(103/2/1-104/1/31)	50,000
104及105年度翻譯服務履約保證金(103/11/18-105/12/31)	600,000
駐外技術人員暨外交替代役團體保險履約保證金(104/01/01-104/12/31)	38,000
104年度辦公環境美化與清潔衛生維護採購案履約保證金(104/2/1-105/1/31)	50,000
103年報設計與規劃履約保證金(103/11/18-104/7/31)	100,000
人力資源管理系統建置履約保證金(102/9/7-103/12/1)	200,000
工作計畫管理系統後續擴充保固金(103/1/21-104/1/20)	70,000
布吉納法索稻種公司投資案後續增購服務履約保證金(102/11/21-103/12/14)	50,000
103國際人力培訓研習班住宿服務履約保證金(102/12/6- 103/12/31)-高雄國賓	50,000
104國際人力培訓研習班住宿服務履約保證金(104/1/1- 104/12/31)-高雄國賓	50,000
103國際人力培訓研習班住宿履約保證金(102/12/5- 103/12/31)-康華	50,000
103國際人力培訓研習班住宿服務履約保證金(102/12/6- 103/12/31)-通豪	50,000
103國際人力培訓研習班住宿履約保證金(102/12/5- 103/12/31)- 登瑞	50,000
103國際人力培訓研習班住宿履約保證金(102/12/5- 103/12/31)- 華航	50,000
克國醫院全面電子化服務與資訊化管理保固金(103/11/11-104/11/10)	195,000
103-104海外服務工作團團保採購履保金(103/1/1-104/12/31)	100,000
技術合作計畫管理系統新增需求及資訊整合履約保證金(103/5/1-104/2/24)	90,000
104年度委辦研習班住宿服務履保金(104/1/1-104/12/31)-通豪	50,000
迎賓櫃檯區規劃設計及裝潢建置保固金(103/3/18-104/3/17)	25,000
103年度國合會住宿服務履約保證金(102/11/13-103/12/31)-國賓	50,000
103年度國合會住宿服務履約保證金(102/11/13-103/12/31)-通豪	50,000
103年度國合會住宿服務履約保證金(102/11/13-103/12/31)-登瑞	50,000
103年度國際研習班住宿服務履約保證金-102/10/31-103/12/31- 康華(ICDF)	50,000
104國際人力培訓研習班住宿服務履約保證金(104/1/1- 104/12/31)-成旅觀光	50,000
104年度委辦研習班抵離台接送服務履保金(104/1/1-12/31)-登瑞	50,000
104年度委辦研習班抵離台接送服務履保金(104/1/1-12/31)-華航	50,000
「102及103年度翻譯(英、西、法、葡文)專業服務」採購案履保金-聯合(102/1/1-103/12/31)	600,000

財團法人國際合作發展基金會

存入保證金明細表

中華民國103年12月31日

單位：新臺幣元

摘 要	金 額
密集華語班履保金-輔大(103/7/18-104/9/30)	300,000
國合會駐外計畫及技術團雲端郵件系統建置履約保固金(103/12/25-104/12/24)	45,000
公文線上簽核系統新增駐外技術團及駐外計畫單位收發公文功能保固金(103/2/25-104/2/24)	28,000
104國際人力培訓研習班會議服務履約保證金(104/1/1- 104/12/31)- 中興工程	50,000
103國際人力培訓研習班會議服務履約保證金(102/12/17- 103/12/31)-救國團	50,000
104國際人力培訓研習班會議服務履約保證金(104/1/1- 104/12/31)-救國團	50,000
103國際人力培訓研習班會議服務履約保證金(102/12/17- 103/12/31)-華岡興業	50,000
103國際人力培訓研習班會議服務履約保證金(102/12/17- 103/12/31)-中華整廠協會	50,000
103國際人力培訓研習班會議服務履約保證金(102/12/17- 103/12/31)-中興工程顧問	50,000
103國際人力培訓研習班會議服務履約保證金(102/11/28- 103/12/31)-北護	50,000
103國際人力培訓研習班會議服務履約保證金(102/12/17- 103/12/31)-北護	50,000
103國際人力培訓研習班會議服務履約保證金(102/11/28- 103/12/31)-救國團	50,000
103國際人力培訓研習班會議服務履約保證金(102/11/28- 103/12/31)-華岡	50,000
103國際人力培訓研習班會議服務履約保證金(102/11/28- 103/12/31)-中華整廠協會	50,000
資訊儲存設備擴增保固金(103/1/28-104/1/27)	100,000
電子公文異地備援服務履約保證金(102/10/23-104/10/22)	100,000
電腦機房資訊設備維護履約保證金(102/11/22-104/11/21)	100,000
數位學習系統建置履約保證金(103/8/16-104/1/12)	54,000
「駐外技術人員暨外交替代役團體保險團體保險」採購案履約保證金(103/1/1-103/12/31)	13,000
103年度公務機票採購案履保金(103/2/27-103/12/31)-三星	500,000
103年度公務機票採購案履保金(103/2/27-103/12/31)-康福	500,000
103年度公務機票採購案履保金(103/2/27-103/12/31)-榮泰	500,000
103年度公務機票採購案履保金(103/2/27-103/12/31)-天華	500,000
103年度公務機票採購案履保金(103/2/27-103/12/31)-偉輪	500,000
103年度國際研習班機場接送住宿服務履約保證金(102/11/22-103/12/31)-登瑞	50,000
103年度國際研習班機場接送住宿服務履約保證金(102/11/30-103/12/31)-登瑞	50,000
103年度國際研習班機場接送住宿服務履約保證金(102/11/22-103/12/31)-華航	50,000
布吉納法索蘇卡婦幼診所4切電腦斷層掃描儀整修工程及安裝暨教育訓練履約保證金(103/2/2-104/2/28)	300,000
羅馬尼亞環保產業投資諮詢顧問服務採購案履約保證金(103/11/1-105/3/31)	500,000
合 計	7,944,000

財團法人國際合作發展基金會

基金數額增減變動表

中華民國103年度

單位：新臺幣元

捐 助 者	創立時原始捐助 基金金額	本年度期初基金 金額	本年度基金增 (減-)金額	本年度期末基金 金額	捐助基金比率%		說 明
					創立時原始 捐助基金金 額占其總額 比率	本年度期 末基金金 額占其總 額比率	
		(1)	(2)	(3)=(1)+(2)			
中央政府 捐助							
經濟部海 外經濟合 作發展基 金會	11,614,338,576	11,614,338,576	-	11,614,338,576	100.00	93.14	
海外技術 合作委員 會	-	4,423,541	-	4,423,541	-	0.04	
外交部	-	850,075,955	-	850,075,955	-	6.82	
合 計	11,614,338,576	12,468,838,072	-	12,468,838,072	100.00	100.00	

財團法人國際合作發展基金會

代管基金銀行存款明細表

附表(一)

中華民國103年12月31日

單位：新臺幣元

摘 要	金 額	
	美 金	新 臺 幣
中美洲經濟發展基金銀行存款		
上海21108000003693美金活儲	791,527.28	25,051,838
上海21203001142880台幣活儲		2,113,006
以下空白		
合 計		27,164,844

財團法人國際合作發展基金會

代管基金定期存款明細表

附表(二)

中華民國103年12月31日

單位：新臺幣元

摘要	金額	
	美金	新臺幣
中美洲經濟發展基金定期存款		
永豐中山定存一年，利率1.73%，103/1/14-104/1/14	3,047,991.42	96,468,928
上海龍山定存一年，利率1.35%，103/1/15-104/1/15	4,191,614.81	132,664,609
永豐中山定存一年，利率1.73%，103/1/20-104/1/20	2,000,000.00	63,300,000
中信市府定存365天，利率1.7%，103/1/27-104/1/27	4,515,528.75	142,916,485
台北富邦南門定存一年，利率1.7%，103/1/28-104/1/28	3,008,678.33	95,224,669
上海龍山定存一年，利率1.35%，103/1/6-104/1/6	4,000,000.00	126,600,000
大眾營業部定存365天，利率1.38%，103/10/14-104/10/14	5,072,493.06	160,544,405
玉山北天母定存365天，利率1.525%，103/10/20-104/10/20	5,000,000.00	158,250,000
元大天母定存一年，利率1.55%，103/10/27-104/10/27	6,000,000.00	189,900,000
大眾營業部定存365天，利率1.53%，103/10/28-104/10/28	5,579,742.36	176,598,846
台銀營業部定存一年，利率1.02%，103/11/10-104/11/10	3,140,508.77	99,397,103
元大天母定存一年，利率1.4%，103/11/11-104/11/11	2,000,000.00	63,300,000
台銀營業部定存一年，利率1.02%，103/11/17-104/11/17	1,500,000.00	47,475,000
中信市府定存365天，利率1.5%，103/11/18-104/11/18	3,300,000.00	104,445,000
台銀營業部定存一年，利率1.02%，103/11/24-104/11/24	5,050,277.78	159,841,292
玉山北天母定存365天，利率1.35%，103/11/27-104/11/27	3,547,152.78	112,267,385
元大天母定存一年，利率1.5%，103/11/3-104/11/3	3,500,000.00	110,775,000
中華開發定存365天，利率1.54%，103/12/15-104/12/15	1,016,836.08	32,182,862
中信市府定存365天，利率1.38%，103/12/18-104/12/18	4,072,720.32	128,901,598
中信營業部定存365天，利率1.38%，103/12/24-104/12/24	4,000,000.00	126,600,000
中信營業部定存365天，利率1.38%，103/12/30-104/12/30	6,500,000.00	205,725,000
中華開發定存367天，利率1.54%，103/12/5-104/12/7	6,174,623.98	195,426,849
中華開發定存365天，利率1.74%，103/2/10-104/2/10	3,044,241.75	96,350,251
中華開發定存365天，利率1.74%，103/2/10-104/2/10	3,552,932.44	112,450,312
中華開發定存365天，利率1.74%，103/2/10-104/2/10	3,552,932.44	112,450,312
永豐中山定存一年，利率1.77%，103/2/19-104/2/19	4,000,000.00	126,600,000
中信市府定存365天，利率1.68%，103/2/25-104/2/25	3,000,000.00	94,950,000
永豐中山定存一年，利率1.77%，103/2/26-104/2/26	2,128,108.38	67,354,630
台銀營業部定存一年，利率1.4%，103/2/27-104/2/27	1,000,000.00	31,650,000
元大天母定存一年，利率1.5%，103/3/12-104/3/12	3,000,000.00	94,950,000
永豐中山定存一年，利率1.82%，103/3/19-104/3/19	3,256,289.29	103,061,556
永豐中山定存一年，利率1.82%，103/3/19-104/3/19	4,150,909.67	131,376,291

財團法人國際合作發展基金會

代管基金定期存款明細表

附表(二)

中華民國103年12月31日

單位：新臺幣元

摘要	金額	
	美金	新臺幣
永豐中山定存一年，利率1.82%，103/3/19~104/3/19	4,150,909.67	131,376,291
元大天母定存一年，利率1.6%，103/3/21~104/3/21	3,500,000.00	110,775,000
玉山北天母定存365天，利率1.6%，103/3/4~104/3/4	6,573,088.89	208,038,263
中華開發定存367天，利率1.75%，103/4/18~104/4/20	3,980,466.15	125,981,754
中華開發定存374天，利率1.75%，103/4/18~104/4/27	4,055,004.44	128,340,891
元大天母定存一年，利率1.6%，103/4/2~104/4/2	3,500,000.00	110,775,000
玉山北天母定存366天，利率1.6%，103/4/2~104/4/3	2,725,602.78	86,265,328
中華開發定存365天，利率1.75%，103/4/9~104/4/9	5,034,679.17	159,347,596
中信市府定存367天，利率1.7%，103/5/16~104/5/18	3,030,416.67	95,912,688
玉山北天母定存365天，利率1.72%，103/5/22~104/5/22	3,021,690.00	95,636,489
玉山北天母定存365天，利率1.6%，103/5/29~104/5/29	3,022,320.00	95,656,428
永豐中山定存一年，利率1.8%，103/5/5~104/5/5	6,068,506.67	192,068,236
玉山北天母定存365天，利率1.72%，103/5/7~104/5/7	2,515,986.32	79,630,967
台北富邦南門定存一年，利率1.61%，103/6/11~104/6/11	5,000,000.00	158,250,000
上海文山定存一年2天，利率1.62%，103/6/20~104/6/22	4,000,357.78	126,611,324
上海文山定存一年，利率1.62%，103/6/26~104/6/26	3,500,000.00	110,775,000
上海文山定存一年，利率1.62%，103/6/26~104/6/26	3,500,000.00	110,775,000
永豐中山定存一年，利率1.69%，103/6/3~104/6/3	1,541,473.61	48,787,640
台北富邦南門定存一年，利率1.6%，103/6/4~104/6/4	4,027,375.56	127,466,436
上海文山定存一年，利率1.62%，103/7/10~104/7/10	2,000,000.00	63,300,000
中華開發定存365天，利率1.7%，103/7/16~104/7/16	4,864,726.67	153,968,599
中華開發定存365天，利率1.7%，103/7/23~104/7/23	5,680,391.91	179,784,404
上海文山定存一年，利率1.62%，103/7/28~104/7/28	3,000,000.00	94,950,000
永豐中山定存一年，利率1.72%，103/7/2~104/7/2	3,085,143.04	97,644,777
永豐中山定存一年，利率1.72%，103/7/2~104/7/2	3,085,143.04	97,644,777
上海龍山定存一年，利率1.55%，103/8/13~104/8/13	4,500,000.00	142,425,000
上海龍山定存一年，利率1.5%，103/8/18~104/8/18	3,000,000.00	94,950,000
上海文山定存一年3天，利率1.62%，103/8/1~104/8/4	2,500,000.00	79,125,000
上海龍山定存一年，利率1.5%，103/8/21~104/8/21	5,000,000.00	158,250,000
中華開發定存365天，利率1.55%，103/8/25~104/8/25	4,135,461.72	130,887,363
中華開發定存367天，利率1.54%，103/8/8~104/8/10	2,500,000.00	79,125,000
元大天母定存一年，利率1.6%，103/9/10~104/9/10	3,000,000.00	94,950,000
元大天母定存一年，利率1.6%，103/9/17~104/9/17	4,500,000.00	142,425,000

財團法人國際合作發展基金會

代管基金定期存款明細表

附表(二)

中華民國103年12月31日

單位：新臺幣元

摘 要	金 額	
	美 金	新 臺 幣
上海龍山定存一年，利率1.5%，103/9/23~104/9/23	4,000,000.00	126,600,000
上海龍山定存一年6天，利率1.5%，103/9/29~104/10/5	4,000,000.00	126,600,000
中華開發定存365天，利率1.55%，103/9/2~104/9/2	2,000,000.00	63,300,000
上海龍山定存一年，利率1.5%，103/9/3~104/9/3	3,000,000.00	94,950,000
以下空白		
合 計	253,502,326.50	8,023,348,634

財團法人國際合作發展基金會

代管基金應收利息明細表

附表(三)

中華民國103年12月31日

單位：新臺幣元

摘要	金額	
	美金	新臺幣
中美洲經濟發展基金定期存款		
上海龍山面額USD4,000,000期間103/1/6-104/1/6利率1.35%	53,274.19	1,686,128
永豐中山面額USD3,047,991.42期間103/1/14-104/1/14利率1.73%	50,887.52	1,610,590
上海龍山面額USD4,191,614.81期間103/1/15-104/1/15利率1.35%	54,457.19	1,723,570
永豐中山面額USD2,000,000期間103/1/20-104/1/20利率1.73%	32,832.80	1,039,158
中信市府面額USD4,515,528.75期間103/1/27-104/1/27利率1.7%	72,286.09	2,287,855
台北富邦南門面額USD3,008,678.33期間103/1/28-104/1/28利率1.7%	47,435.21	1,501,324
中華開發面額USD3,552,932.44期間103/2/10-104/2/10利率1.74%	55,810.65	1,766,407
中華開發面額USD3,552,932.44期間103/2/10-104/2/10利率1.74%	55,810.65	1,766,407
中華開發面額USD3,044,241.75期間103/2/10-104/2/10利率1.74%	47,819.96	1,513,502
永豐中山面額USD4,000,000期間103/2/19-104/2/19利率1.77%	61,474.19	1,945,658
中信市府面額USD3,000,000期間103/2/25-104/2/25利率1.68%	43,400.00	1,373,610
永豐中山面額USD2,128,108.38期間103/2/26-104/2/26利率1.77%	31,997.14	1,012,709
台銀營業部面額USD1,000,000期間103/2/27-104/2/27利率1.4%	11,854.84	375,206
玉山北天母面額USD6,573,088.89期間103/3/4-104/3/4利率1.6%	88,517.60	2,801,582
元大天母面額USD3,000,000期間103/3/12-104/3/12利率1.5%	36,169.35	1,144,760
永豐中山面額USD4,150,909.67期間103/3/19-104/3/19利率1.82%	59,299.99	1,876,845
永豐中山面額USD4,150,909.67期間103/3/19-104/3/19利率1.82%	59,299.99	1,876,845
永豐中山面額USD3,256,289.29期間103/3/19-104/3/19利率1.82%	46,519.42	1,472,340
元大天母面額USD3,500,000期間103/3/21-104/3/21利率1.6%	43,655.91	1,381,710
元大天母面額USD3,500,000期間103/4/2-104/4/2利率1.6%	41,849.46	1,324,535
玉山北天母面額USD2,725,602.78期間103/4/2-104/4/3利率1.6%	33,191.78	1,050,520
中華開發面額USD5,034,679.17期間103/4/9-104/4/9利率1.75%	65,345.94	2,068,199
中華開發面額USD3,980,466.15期間103/4/18-104/4/20利率1.75%	49,921.68	1,580,021
中華開發面額USD4,055,004.44期間103/4/18-104/4/27利率1.75%	50,856.51	1,609,609
永豐中山面額USD6,068,506.67期間103/5/5-104/5/5利率1.8%	71,647.53	2,267,644
玉山北天母面額USD2,515,986.32期間103/5/7-104/5/7利率1.72%	28,729.77	909,297
中信市府面額USD3,030,416.67期間103/5/16-104/5/18利率1.7%	32,913.69	1,041,718
玉山北天母面額USD3,021,690期間103/5/22-104/5/22利率1.72%	32,338.80	1,023,523
玉山北天母面額USD3,022,320期間103/5/29-104/5/29利率1.6%	29,148.60	922,553
永豐中山面額USD1,541,473.61期間103/6/3-104/6/3利率1.69%	15,056.30	476,532
台北富邦南門面額USD4,027,375.56期間103/6/4-104/6/4利率1.6%	37,069.17	1,173,239
台北富邦南門面額USD5,000,000期間103/6/11-104/6/11利率1.61%	44,794.35	1,417,741
上海文山面額USD4,000,357.78期間103/6/20-104/6/22利率1.62%	34,493.41	1,091,716
上海文山面額USD3,500,000期間103/6/26-104/6/26利率1.62%	29,264.52	926,222
上海文山面額USD3,500,000期間103/6/26-104/6/26利率1.62%	29,264.52	926,222

財團法人國際合作發展基金會

代管基金應收利息明細表

附表(三)

中華民國103年12月31日

單位：新臺幣元

摘	要	金 額	
		美 金	新 臺 幣
永豐中山面額USD3,085,143.04	期間103/7/2-104/7/2利率1.72%	26,389.58	835,230
永豐中山面額USD3,085,143.04	期間103/7/2-104/7/2利率1.72%	26,389.58	835,230
上海文山面額USD2,000,000	期間103/7/10-104/7/10利率1.62%	15,416.13	487,921
中華開發面額USD4,864,726.67	期間103/7/16-104/7/16利率1.7%	38,823.22	1,228,755
中華開發面額USD5,680,391.91	期間103/7/23-104/7/23利率1.7%	43,455.00	1,375,351
上海文山面額USD3,000,000	期間103/7/28-104/7/28利率1.62%	20,772.58	657,452
上海文山面額USD2,500,000	期間103/8/1-104/8/4利率1.62%	16,875.00	534,094
中華開發面額USD2,500,000	期間103/8/8-104/8/10利率1.54%	15,613.89	494,180
上海龍山面額USD4,500,000	期間103/8/13-104/8/13利率1.55%	26,812.50	848,616
上海龍山面額USD3,000,000	期間103/8/18-104/8/18利率1.5%	16,693.55	528,351
上海龍山面額USD5,000,000	期間103/8/21-104/8/21利率1.5%	27,217.74	861,441
中華開發面額USD4,135,461.72	期間103/8/25-104/8/25利率1.55%	22,969.04	726,970
中華開發面額USD2,000,000	期間103/9/2-104/9/2利率1.55%	10,419.44	329,775
上海龍山面額USD3,000,000	期間103/9/3-104/9/3利率1.5%	14,758.06	467,093
元大天母面額USD3,000,000	期間103/9/10-104/9/10利率1.6%	14,838.71	469,645
元大天母面額USD4,500,000	期間103/9/17-104/9/17利率1.6%	20,903.23	661,587
上海龍山面額USD4,000,000	期間103/9/23-104/9/23利率1.5%	16,451.61	520,693
上海龍山面額USD4,000,000	期間103/9/29-104/10/5利率1.5%	15,483.87	490,065
大眾營業部面額USD5,072,493.06	期間103/10/14-104/10/14利率1.4%	15,361.20	486,182
玉山北天母面額USD5,000,000	期間103/10/20-104/10/20利率1.5%	15,461.81	489,366
元大天母面額USD6,000,000	期間103/10/27-104/10/27利率1.6%	16,750.00	530,138
大眾營業部面額USD5,579,742.36	期間103/10/28-104/10/28利率1.5%	15,414.04	487,854
元大天母面額USD3,500,000	期間103/11/3-104/11/3利率1.5%	8,467.74	268,004
台銀營業部面額USD3,140,508.77	期間103/11/10-104/11/10利率1.02%	4,563.87	144,447
元大天母面額USD2,000,000	期間103/11/11-104/11/11利率1.4%	3,913.98	123,877
台銀營業部面額USD1,500,000	期間103/11/17-104/11/17利率1.02%	1,891.94	59,880
中信市府面額USD3,300,000	期間103/11/18-104/11/18利率1.5%	6,050.00	191,483
台銀營業部面額USD5,050,277.78	期間103/11/24-104/11/24利率1.02%	5,400.54	170,927
玉山北天母面額USD3,547,152.78	期間103/11/27-104/11/27利率1.35%	4,655.64	147,351
中華開發面額USD6,174,623.98	期間103/12/5-104/12/7利率1.54%	7,131.69	225,718
中華開發面額USD1,016,836.08	期間103/12/15-104/12/15利率1.54%	739.47	23,404
中信市府面額USD4,072,720.32	期間103/12/18-104/12/18利率1.38%	2,185.69	69,177
中信營業部面額USD4,000,000	期間103/12/24-104/12/24利率1.38%	1,226.67	38,824
中信營業部面額USD6,500,000	期間103/12/30-104/12/30利率1.38%	498.33	15,772
合	計	2,078,684.06	65,790,350

財團法人國際合作發展基金會
代管財產(技術團/計畫資產)明細表

附表(四)

中華民國103年度

單位：新臺幣元

	上 年 結 存		本 年 增 加		本 年 減 少		本 年 結 存	
	數 量	價 值(新 臺 幣)	數 量	價 值(新 臺 幣)	數 量	價 值(新 臺 幣)	數 量	價 值(新 臺 幣)
駐外技術團/計畫資產	2,655	375,922,962	158	22,213,993	911	123,260,912	1,902	274,876,043
房屋建築及設備	201	87,757,990	-	-	22	19,613,849	179	68,144,141
機械及設備	1,424	126,586,318	82	6,041,607	488	44,442,800	1,018	88,185,125
交通及運輸設備	241	138,289,402	24	14,672,919	78	50,182,687	187	102,779,634
雜項設備	789	23,289,252	52	1,499,467	323	9,021,576	518	15,767,143
合 計	2,655	375,922,962	158	22,213,993	911	123,260,912	1,902	274,876,043

財團法人國際合作發展基金會
代管財產(公自提離職儲金)明細表

附表(五)

中華民國103年度

單位：新臺幣元

科 目	上 年 度 結 存	本 年 度 增 加	本 年 度 減 少	本 年 度 結 存
公自提離職儲金	57,084,686	618,935	9,072,537	48,631,084
合 計	57,084,686	618,935	9,072,537	48,631,084

財團法人國際合作發展基金會

代管財產(退職基金)明細表

附表(六)

中華民國103年度

單位：新臺幣元

科 目	上 年 度 結 存	本 年 度 增 加	本 年 度 減 少	本 年 度 結 存
退職基金	41,001,095	4,490,973	2,621,278	42,870,790
員工結算金	45,392,743	550,347	1,434,979	44,508,111
合 計	86,393,838	5,041,320	4,056,257	87,378,901

財團法人國際合作發展基金會

駐外技術團專戶基金明細表

附表(七)

中華民國103年12月31日

技 術 團 名 稱	計 畫 專 戶 名 稱	本 期 結 餘 數	
		當 地 幣 美 金	折 合 美 金 數
駐斐濟技術團			102,038.27
	駐斐濟技術團計畫專戶	194,893.10	102,038.27
駐帛琉技術團			62,981.78
	Taiwan Technical Mission Revolving Fund		62,981.78
駐瓜地馬拉技術團			1,531,842.44
	北碇木瓜銷美計畫循環基金專 戶	12,254,739.50	1,531,842.44
以下空白			
合計			1,696,862.49

財團法人國際合作發展基金會

員工人數彙計表

中華民國103年度

單位：人

職 類 (稱)	本年度預算數 (1)	本年度決算數 (2)	比較增(減-) (3)=(2)-(1)	說 明
兼職人員	31	31	-	
董監事	20	20	-	
諮詢委員	11	11	-	
正式人員	116	114	-2	
秘書長	1	1	-	
副秘書長	2	2	-	
高級管理師	7	6	-1	人員退休。
處長、副處長、主任	13	12	-1	主管人員離職後由其他處室現有主管接任。
組長	10	10	-	
計畫經理	81	83	2	2 因本基金會兩名參與國際開發銀行臨時外調銀行人員尚未派外。
派外人員	2	-	-2	-2 因本基金會兩名參與國際開發銀行臨時外調銀行人員尚未派外。
計畫助理	8	8	-	
合 計	155	153	-2	

財團法人國際合作發展基金會

用人費用彙計表

中華民國103年度

單位：新臺幣元

科目	本年度預算數 (1)	本年度決算數 (2)	比較增(減-) (3)=(2)-(1)	說明
聘用正式員工酬金	102,682,000	93,583,184	-9,098,816	
兼職酬金	2,604,000	1,848,556	-755,444	
加班值班費	1,038,000	1,105,659	67,659	
不休假加班費	2,192,000	1,956,659	-235,341	
工作獎金	24,010,000	18,000,000	-6,010,000	
人身保險費	9,930,000	11,179,002	1,249,002	因應本年度實施二代健保繳交補充保費。
退職準備金	11,256,000	10,769,383	-486,617	
其他	435,000	224,702	-210,298	
合計	154,147,000	138,667,145	-15,479,855	

主辦會計：藍主任胄聖



秘書長：施秘書長文斌



首長：林董事長永樂

